

股票代號：6780



**學習王科技**

Study King Co., Ltd.

創新 誠信 責任

# 2023 ANNUAL REPORT

## 中華民國112年度年報

年報查詢網址：

公開資訊觀測站：<http://mops.twse.com.tw>

學習王科技網站：<http://www.study123.com.tw>

刊印日期：中華民國113年5月1日

**一、發言人、代理發言人姓名、職稱、聯絡電話及電子郵件信箱：**

發言人姓名：郭英標

職 稱：總經理

電 話：(02)2254-5789

電子郵件信箱：fa\_department@study123.com.tw

代理發言人姓名：無

職 稱：無

電 話：無

電子郵件信箱：無

**二、總公司、分公司及工廠之地址及電話**

總公司地址：新北市板橋區文化路二段 285 號 7 樓

總公司電話：(02)2254-5789

分公司暨工廠地址：無

**三、辦理股票過戶機構之名稱、地址、網址及電話：**

名 稱：福邦證券股份有限公司股務代理部

地 址：台北市忠孝西路一段 6 號 6 樓

網 址：<http://www.gfortune.com.tw>

電 話：(02)2371-1658

**四、最近年度財務報告簽證會計師姓名、事務所名稱、地址、網址及電話：**

會計師姓名：張雅芸會計師、方蘇立會計師

事務所名稱：勤業眾信聯合會計師事務所

地 址：新竹市科學工業園區展業一路 2 號 6 樓

網 址：<http://www.deloitte.com>

電 話：(03)578-0899

**五、海外有價證券掛牌買賣之交易場所名稱及查詢該海外有價證券資訊之方式：無**

**六、公司網址：<http://ipo.study123.com.tw>**

# 目 錄

壹、致股東報告書 .....	1
貳、公司簡介 .....	4
參、公司治理報告	
一、組織系統 .....	6
二、董事、總經理、副總經理、協理、各部門及分支機構主管資料 .....	8
三、最近年度給付董事、總經理及副總經理等之酬金 .....	14
四、公司治理運作情形 .....	18
五、簽證會計師公費資訊 .....	30
六、更換會計師資訊 .....	31
七、公司之董事長、總經理、負責財務或會計事務之經理人，最近一年內曾任職 於簽證會計師所屬事務所或其他關係企業者 .....	31
八、最近年度及截至年報刊印日止，董事、經理人及持股比例超過百分之十之股 東股權移轉及股權質押變動情形 .....	31
九、持股比例占前十名之股東，其相互間為關係人或為配偶、二親等以內之親屬 關係之資訊 .....	32
十、公司、公司之董事、經理人及公司直接或間接控制之事業對同一轉投資事業 之持股數，並合併計算綜合持股比例 .....	32
肆、募資情形	
一、資本及股份 .....	33
二、公司債辦理情形 .....	37
三、特別股辦理情形 .....	37
四、海外存託憑證辦理情形 .....	37
五、員工認股權憑證辦理情形 .....	37
六、限制員工權利新股辦理情形 .....	37
七、併購或受讓他公司股份發行新股辦理情形 .....	37
八、資金運用計畫執行情形 .....	37
伍、營運概況	
一、業務內容 .....	38
二、市場及產銷概況 .....	58
三、從業員工最近二年度及截至年報刊印日止，從業員工人數、平均服務年資、 平均年齡及學歷分布比率 .....	63
四、環保支出資訊 .....	63
五、勞資關係 .....	63
六、資通安全管理 .....	64
七、重要契約 .....	65

## 陸、財務概況

一、最近五年度簡明資產負債表及綜合損益表 .....	66
二、最近五年度財務分析 .....	70
三、最近年度財務報告之審計委員會審查報告 .....	72
四、最近年度財務報告 .....	72
五、最近年度經會計師查核簽證之公司個體財務報告 .....	72
六、公司及其關係企業最近年度及截至年報刊印日止，如有發生財務週轉困難情事，應列明其對本公司財務狀況之影響 .....	72

## 柒、財務狀況及財務績效之檢討分析與風險事項

一、財務狀況 .....	73
二、財務績效 .....	74
三、現金流量 .....	75
四、最近年度重大資本支出對財務業務之影響 .....	75
五、最近年度轉投資政策、其獲利或虧損之主要原因、改善計畫及未來一年投資計畫 .....	75
六、風險事項分析評估 .....	76
七、其他重要事項 .....	77

## 捌、特別記載事項

一、關係企業相關資料 .....	78
二、最近年度及截至年報刊印日止，私募有價證券辦理情形 .....	79
三、最近年度及截至年報刊印日止，子公司持有或處份本公司股票情形 .....	79
四、其他必要補充說明事項 .....	79

玖、最近年度及截至年報刊印日止，如發生證券交易法第三十六條第三項第二款所定對股東權益或證券價格有重大影響之事項 .....	79
---------------------------------------------------------------	----



## 壹、致股東報告書

各位股東女士、先生：

雖然在過去一年我們面臨著一些挑戰和不確定因素。市場競爭激烈，環境變化迅速，我們隨時保持警惕，不斷調整策略，提升應對能力。感謝各位股東在過去一年對學習王科技的愛護與支持，本公司深表謝意。在此謹就本公司 112 年度營運結果及 113 年度之營業計畫概要、未來發展策略，受到外部競爭環境、法規環境及總體經營環境之影響，分別概述如下：

### 一、112 年營運結果

#### (一)112 年度營業計畫實施概況及成果：

112 年公司合併營收為新台幣 341,839 仟元，較前一年度減少約 14.22%，合併稅後淨利新台幣 90 仟元，較前一年度減少 99.58%。雖然 112 年我們面臨外部競爭環境的挑戰，沒有取得理想的成果，但這段經驗讓我們更加堅定改進的決心，需要更好地應對變化和挑戰，並確信在未來的努力中，可以克服這些困難，取得更好的成果。

#### (二)預算執行情形：本公司 112 年度無公告財務預測。

#### (三)財務收支及獲利能力分析：

112 年全年度合併營收為新台幣 341,839 仟元，合併營業毛利率約 87.02%，合併稅後淨利為新台幣 90 仟元，每股盈餘為 0.01 元。

#### (四)研究發展狀況：

持續投入數位學習平台和工具技術改良與科普教育產品研發工作，本公司 112 年度投入產品之研究費用為 26,174 仟元，佔 112 年度合併營業收入 341,839 仟元之 7.66%。

### 二、113 年營業計畫概要

#### (一)經營方針

1. 強化萬試通智能學習系統後台系統機制、素材管理系統及快速累積題庫量；後勤支援管理系統及客戶管理系統(CRM)，讓售後服務更有效率；SERP 系統持續開發，以提供訂單資料管理及銷售數據分析。
2. 推廣 OMO (Online merge Offline) 授權服務，以滿足消費者日益增長的需求和期望；將線上和線下的商業活動融合在一起，以提供更完整、更便利的服務給消費者。同時滿足個別化的高效果，與制式化的低成本與高效率，協助機構進行線上學習數位轉型。
3. 結合好師到雲端技術、個別化指導和學習自主性，充分利用教學管理平台(AI 助教)數位科技的優勢，提供個性化的教學和學習計劃。透過數據分析、評估工具和人工智慧技術，實現對每個學生的精準指導，從而提高學習效果和成就。激發學習動機和積極性，提供高效、靈活和有意義的學習體驗，促進教育的全面發展。
4. Danny Kids 兒童互動美語，從課程設計、教材製作、互動活動、進度追蹤和家長支持等多個方面進行全面考量和實施，以確保孩子能夠在數位環境中獲得有效

的美語學習。建立品牌知名度，發展加盟及合作業務，及透過策略聯盟合作，使 Danny Kids 兒童美語產品推向國際市場，拓展多元渠道通路。

## (二)重要之產銷政策

1. 與教育內容提供商或知名教育機構合作，共同開發課程內容和教學資源。通過內容合作，可獲得優質的教學內容，提高其教學質量和吸引力，同時也可以為合作方提供更廣泛的宣傳和推廣渠道。
2. 與國際教育機構或平台合作，拓展海外市場和用戶群。通過國際合作，將其教學資源和服務平台輸出到全球各地，同時可獲取來自不同國家和地區的教學經驗和反饋。
3. 與科技公司或數位平台合作，共同開發數位教學工具和互動功能。這些技術合作可以提高平台的用戶體驗，增強其功能和吸引力，同時也可以加速平台的技術創新和發展。

## 三、未來公司發展策略

- (一)擴大策略夥伴結盟，提升兒童美語產品的市場競爭力和國際化程度，從產品品質、市場推廣、合作交流等方面進行全面考慮和實施。將產品推向國際市場，建立多元渠道通路，以實現商品的全球化銷售。
- (二)投入科普產品設計研發，將各類型產品融入科普元素，根據不同年齡段的兒童特點和需求進行考慮，並不斷進行測試和改進，以確保產品的質量和效果。利用科技創新讓科普產品更具趣味性和互動性的學習體驗。
- (三)提升更優質、更貼心的教育產品服務，以滿足用戶的需求並提高產品的競爭力。尤其對於兒童教育產品，良好的服務體驗可以讓孩子們更好地學習，家長更有信心使用相關產品。根據用戶反饋和市場需求，持續更新和改進產品和服務，提供更優質、更符合用戶需求的產品體驗。
- (四)保持良好財務結構，穩健的財務運作，配合公司各期營運目標及發展計畫，以強化經營體質提升整體競爭力。

## 四、受到外部競爭環境、法規環境及總體經營環境之影響

### (一)外部競爭環境影響：

1. 數位學習市場競爭激烈，許多公司提供各種類型的線上課程和學習平台，競爭對手包括許多地區性或行業特定的數位學習平台。
2. 許多傳統教育機構也開始投入數位學習領域，建立自己的線上學習平台或合作與數位學習公司合作，以擴展他們的教育服務。
3. 教育科技領域不斷出現新的創新型公司，這些公司可能提供全新的學習工具、教學方法或技術，對傳統的數位學習公司構成競爭。
4. 許多免費的網路資源和開放式課程平台，提供高質量的教育資源，與付費的數位學習平台形成競爭。
5. 許多教育工作者和專家也自行創建並分享教育內容，這些自由教育者可能通過網絡渠道或社交媒體分享知識和課程，與商業化的數位學習平台形成競爭。



(二)法規環境影響：

1. 政府對教育領域的法規和政策會直接影響數位學習產業的發展方向和範疇，例如課程審定標準、教學資源審核、數位教材的合法性等。
2. 數據隱私和安全：隨著數位學習平台收集和使用大量學生數據，相關的隱私保護法規和數據安全要求也會對產業運營帶來影響，需要企業加強數據保護措施和遵從相關法規。
3. 知識產權法規：數位學習平台涉及到教材、課程視頻、軟體工具等內容的使用和共享，因此需要遵守相關的知識產權法規，包括著作權法、專利法等，以確保合法使用和保護知識產權。

(三)總體經營環境影響：

1. 宏觀經濟因素如經濟增長、通貨膨脹率、失業率等對數位學習產業的消費支出和投資狀況都會產生直接影響。
2. 社會對於教育價值觀念的改變、教育不平等問題、教育普及化程度等都會影響數位學習產業的需求和發展方向。
3. 風險投資、資金市場的情況對於數位學習企業的發展和擴張至關重要，投資環境的好壞直接影響企業的發展速度和競爭力。

展望未來，我們將繼續堅持創新、品質和效率，持續提升公司的競爭力和持續增長能力。我們將積極應對市場變化，抓住機遇，迎接挑戰，為股東創造更大的價值和回報。

最後，我們要衷心感謝各位股東對公司的信任和支持。在未來的發展道路上，我們期待與您們攜手並進，共同實現更加美好的明天。

謹代表全體公司成員，致上最誠摯的謝意！

敬祝 各位股東女士、先生  
身體健康，萬事如意。

董事長：張鎮麟



總經理：郭英標



## 貳、公司簡介

一、設立日期：中華民國 101 年 1 月 6 日

二、公司沿革

年 度	重要發展紀事
101 年 01 月	公司設立登記，實收資本額新台幣10,000仟元。
102 年 09 月	辦理現金增資10,000仟元，增資後實收資本額20,000仟元。
102 年 12 月	取得新型第 M468709 號「複合式儲存裝置」專利。
103 年 01 月	取得新型第 M469583 號「數位教學系統」專利。
103 年 02 月	辦理現金增資35,000仟元，增資後實收資本額55,000仟元。
103 年 03 月	「萬試通智慧學習系統」數位內容產品發表上市，本產品領先全國首創結合電視盒連結電視觀看課程的數位產品。
103 年 04 月	「解惑通」APP 上市；學生利用手機拍照，「即問速答」，解決學生課業問題。
104 年 02 月	國小高年級資優系列「好試達滿分小學堂」問世。
104 年 04 月	即掃即讀「掃讀通」APP 上市；掃描 QRcode 立即可觀看影音解題。
105 年 05 月	「筆書相會、名師相隨」，「萬試通智能筆書」發表上市，整合智能筆之點讀以及書寫功能至既有產品中；隨點即看，提高學習效率。
105 年 08 月	辦理現金增資 35,000 仟元，增資後實收資本額 90,000 仟元。 「HIPASS愛博思雲校」APP上市，打破數位學習定點學習空間限制。
105 年 09 月	「雲端聯絡簿」APP上市，提供學生、家長、輔導老師三方溝通的管道，增加學習溫度。
105 年 11 月	郭英標總經理榮獲「第十三屆金炬獎-年度傑出經理人獎」。 萬試通智能筆書榮獲「第十三屆金炬獎-年度產品創新獎」。
106 年 04 月	高職全年級「雙贏測」上市，專為高職生提供升科大統測或升大學學測多元入學不同的選擇機會。
107 年 03 月	設計規劃英語課程導入STEAM教學概念的語言學習品牌Danny Kids，結合英語使用與生活情境，提升孩子的學習動機，運用科技落實「素養導向學習」，輕鬆開啟英語學習之路。
108 年 07 月	辦理盈餘轉增資9,000仟元，實收資本額達新台幣99,000仟元。
108 年 08 月	108 課綱之新一代萬試通數位學習系統發表上市。
108 年 08 月	「好師到雲端學苑」線上直播與一對一數位家教發表上市，以專業的師資篩選機制和專業的上課教材及測評替各個程度的學生透過雲端找到高效及適性的老師及學習方式。
108 年 12 月	辦理現金增資 20,000 仟元，增資後實收資本額 119,000 仟元。
109 年 03 月	財團法人中華民國證券櫃檯買賣中心核准股票公開發行。
109 年 04 月	本公司股票全面無實體發行。

109 年 06 月	股東常會全面改選董事，由新任獨立董事成立並設置審計委員會、薪酬委員會。
109 年 07 月	財團法人中華民國證券櫃檯買賣中心核准掛牌興櫃股票。
109 年 08 月	辦理盈餘轉增資17,850仟元，實收資本額達新台幣136,850仟元。
109 年 12 月	因應公司整體營運規劃，營業地址遷移至新北市板橋區文化路二段285號7樓。
110 年 08 月	辦理盈餘轉增資27,370仟元及員工酬勞轉增資477仟元，實收資本額達新台幣164,697仟元。
110 年 10 月	配合「2030雙語國家政策發展藍圖」，正式推出結合STEAM教學概念的美語學習品牌Danny Kids兒童互動美語。
110 年 10 月	將STEM與歷史、藝術、地理、哲學等人文元素做結合，打造STEM科學教育產品「瘋狂科學」，培養動手做、發明、創新的下一代。
111 年 01 月	以深度整合線上和線下的OMO策略模式，達到服務融合、教學融合、數據融合等三大目標。攜手「愛學館」 打造國內數位學習第一品牌。
112 年 11 月	榮獲財政部選拔為 112 年度使用統一發票「績優營業人」。
112 年 12 月	設立北、中、南服務據點，投入書審口面試輔導服務，提供申請、特殊選才等管道的備審資料、面試、筆試等輔導服務。

## 參、公司治理報告

### 一、組織系統

#### (一)組織結構

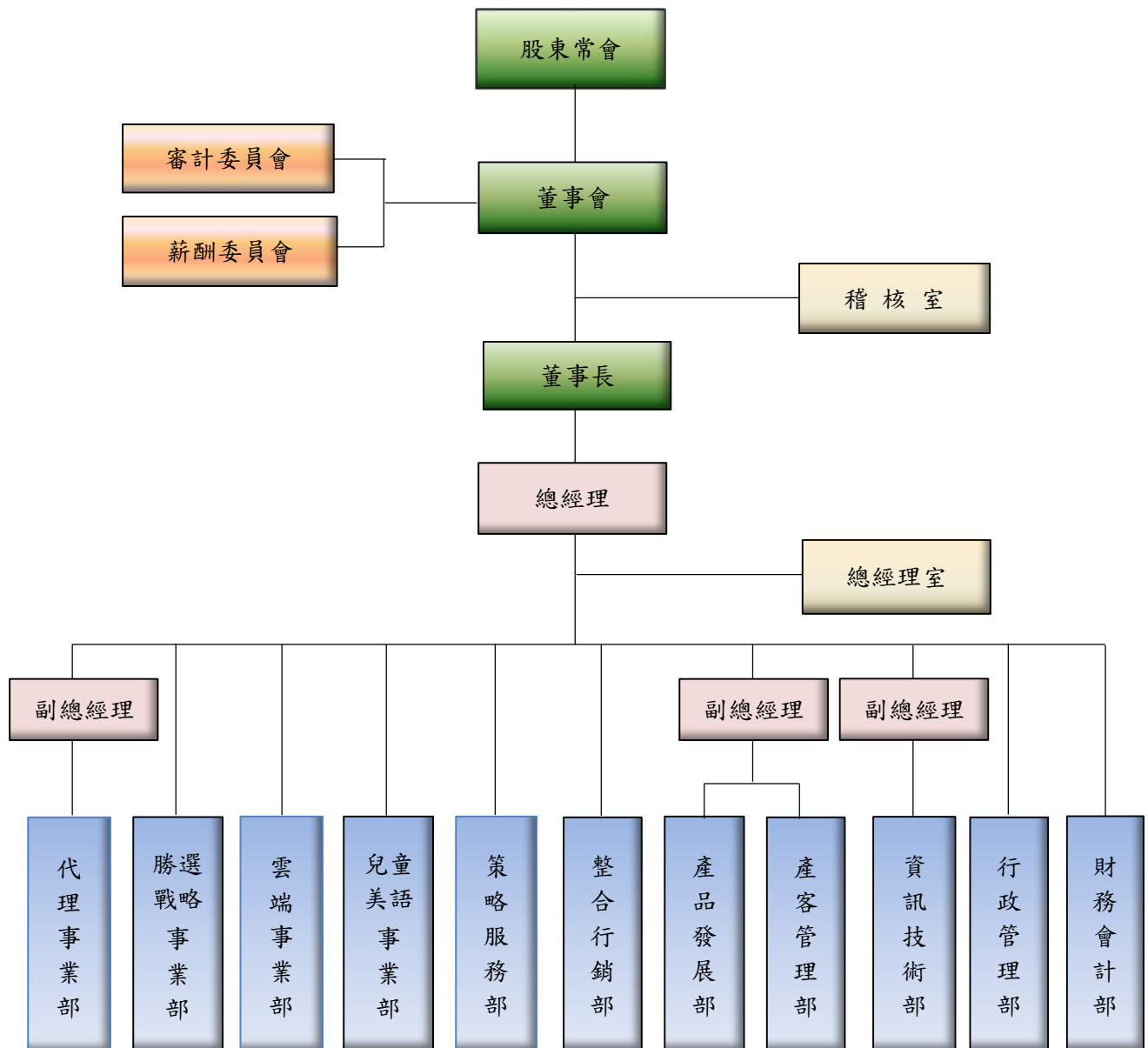

(二)各主要部門所營業務

部門名稱	所營業務
稽核室	協助董事會及管理階層檢查及評估內部控制制度是否健全。 執行內部稽核作業、各項辦法的建立，並衡量營運之效率。
總經理室	制定公司營運方針及目標、落實執行管理。 管理部門組織及業務推動協調。 執行董事會決議並向董事會報告營運成果。
產客管理部	處理客戶訂單之出、退、換貨事宜。 倉庫、儲運、進貨品質檢驗及衛生安全之建立。 提供客戶產品各項諮詢服務。
產品發展部	數位學習平台研究開發。 產品影片拍攝及影像檔案管理。 相關單位所提出問題與建議進行評估及改善。
資訊技術部	技術平台開發、改良與維護。 網路建置、維護及管理。 電腦化作業之規劃、執行。
整合行銷部	收集和分析市場數據，以了解目標客戶群體、競爭環境和行業趨勢。 管理網站、社交媒體、電子郵件和其他數位平台，以實現品牌曝光、銷售和客戶互動。 確定品牌定位、價值和形象，制定相應的品牌策略和溝通計劃。
勝選戰略事業部	申請入學、特殊選才等管道之備審資料、口面試等輔導服務。 提供學生升學資料準備，選填志願、落點分析之策略輔導。 彙編各大學院校的升學資訊叢書，
雲端事業部	雲端一對一個別指導，提供國小、國中、高中線上學科指導。 雲端好師到直播班，網羅全台優秀的王牌名師授課，提供精緻化、高品質課程，享有大型補習班之授課內容。 雲端課業陪讀班，每天有專業的老師陪伴寫功課並解決課業問題。
代理事業部	數位學習內容產品行銷推廣、產品諮詢。 協助銷售營運管理及達成業績目標。
兒童美語事業部	兒童美語相關產品書籍規劃及編排。 兒童美語相關產品影片拍攝及製作。 兒童美語相關產品銷售及業務推廣。
策略服務部	數位學習內容產品授權、營運、管理及推展。 實體場域課後輔導及解題服務。 建立互補業務的合作夥伴關係，共同開發產品或服務。
行政管理部	供應商開發及營運備品之採購及管理。 法律相關問題之處理及契約等文件審查、管理。 消費者客訴問題及危機處理。
財務會計部	會計相關帳務處理，預算之編製及控管。 財務報表之編製與分析，提供管理決策所需之管理會計資訊。 各項資金調度作業規劃與執行。 董事會與股東會召開事宜。 股務相關業務及股東關係之維護。

董事：

職稱	國籍	姓名	性別 年齡	選任日期	任期	初次選任日期	選任時持有股份		現在持有股份		配偶、未成年子女現在持有股份		利用他人名義持有股份		主要經（學）歷	目前兼任本公司及其他公司之職務	具配偶或二親等以內關係之其他主管、董事或監察人			備註
							股數	持股比例	股數	持股比例	股數	持股比例	股數	持股比例			職稱	姓名	關係	
董事長	中華民國	起峰投資有限公司	-	112.06.17	3年	105.10.24	2,785,938	16.92	2,785,938	16.92	-	-	-	-	-	-	-	-	-	
	中華民國	代表人:張鎮麟	男 51-60	112.06.17		105.10.24	-	-	-	-	-	-	-	比利時列日大學高階企業管理碩士	起峰投資有限公司負責人	董事	張惟傑	一親等		
董事	中華民國	郭英標	男 51-60	112.06.17	3年	100.01.06	1,087,610	6.60	1,087,610	6.60	999	0.01	3,655,620	22.19	台灣大學財務金融學系 學習王科技股份有限公司 總經理 高雄儒林、同心、儒苑補習班創辦人 台南儒林補習班創辦人 屏東儒林補習班創辦人	偉立投資有限公司負責人 英博創意教育事業有限公司法人董事	-	-	-	
董事	中華民國	偉立投資有限公司	-	112.06.17	3年	103.12.01	3,036,000	18.43	3,036,000	18.43	-	-	-	-	-	-	-	-	-	
	中華民國	代表人:李旭文	男 51-60	112.06.17		112.06.17	1,200	0.01	7	0.00	-	-	-	-	台北大學統計學研究所 學習王科技股份有限公司 協理 赫偉升大學補習班 班主任 赫哲數學補習班 班主任 劉毅英文補習班 班主任	-	-	-	-	
董事	中華民國	起峰投資有限公司	-	112.06.17	3年	105.10.24	2,785,938	16.92	2,785,938	16.92	-	-	-	-	-	-	-	-	-	
	中華民國	代表人:張惟傑	男 31-40	112.06.17		109.06.17	-	-	-	-	-	-	-	大葉大學財務金融學系 台南建儒補習班會計主任	私立瀛海中學董事 私立嘉華中學董事 中央資優文教有限公司董事	董事	張鎮麟	一親等		



職稱	國籍	姓名	性別 年齡	選任日期	任期	初次選任日期	選任時持有股份		現在持有股份		配偶、未成年子女現在持有股份		利用他人名義持有股份		主要經（學）歷	目前兼任本公司及其他公司之職務	具配偶或二親等以內關係之其他主管、董事或監察人			備註
							股數	持股比例	股數	持股比例	股數	持股比例	股數	持股比例			職稱	姓名	關係	
獨立董事	中華民國	周鈺凱	男 41-50	112.06.17	3年	112.06.17	-	-	-	-	-	-	-	-	美國舊金山金門大學 財務金融碩士 大同技術學院 專任助理教授	嘉義市私立嘉華高級中學 校長秘書 國喬石化股份有限公司 法人董事代表人	-	-	-	-
獨立董事	中華民國	沈樹林	男 51-60	112.06.17	3年	112.06.17	-	-	-	-	-	-	-	-	國立彰化師範大學 工業教育與技術學系博士 台中市立長億高級中學 校長 教育部國民及學前教育署 實驗教育成效績優推廣計畫、原住民族科學人才培育計畫及原住民族實驗教育計畫主持人 教育部國民及學前教育署 青少年諮詢委員會顧問 教育部國民及學前教育署 外師聘僱計畫訪視委員	台南市私立瀛海高級中學 校長	-	-	-	-
獨立董事	中華民國	參玉煒	男 41-50	112.06.17	3年	109.06.17	-	-	-	-	-	-	-	-	國立中興大學法商學院 會計學研究所 碩士 高雄榮民總醫院臺南分院政風室主任 法務部廉政署南部地區調查組廉政專員兼科長 臺灣臺南地方檢察署財經實務組檢察事務官	燁城法律事務所 主持律師/會計師	-	-	-	-

2.法人股東之主要股東：

113年4月30日

法人股東名稱	法人股東之主要股東
偉立投資有限公司	郭英標(66.67%)、楊淑玲(33.33%)
超峰投資有限公司	張鎮麟(90.00%)、張惟傑(10.00%)

3.法人股東之主要股東屬法人者其主要股東：無。

4.董事專業資格及獨立董事獨立性資訊揭露：

姓名	條件	專業資格與經驗	獨立性情形	兼任其他公開發行公司獨立董事家數
超峰投資有限公司 代表人：張鎮麟		(1)本公司之董事長。 (2)現任超峰投資有限公司負責人。 (3)具有產業、行銷、管理及公司業務所需之相關工作經驗逾30年，具備領導決策、經營管理、風險管理等相關能力。	(1)為持有本公司已發行股份5%以上之法人股東。 (2)張鎮麟先生以超峰投資有限公司指定代表人當選董事。	-
郭英標		(1)本公司之董事。 (2)擁有補教業及數位產業逾30年以上之豐富經驗。對產業及公司之掌握均極為完整，有產業、行銷、管理及公司業務所需之多年相關工作經驗及公司治理專長，具備領導決策、經營管理、風險管理、財務會計等相關能力。	(1)兼本公司總經理，屬經理人。 (2)為本公司前十名之自然人股東。 (3)為持有本公司已發行股份5%以上之法人股東-偉立投資有限公司之負責人。	-
偉立投資有限公司 代表人：李旭文		(1)本公司之董事。 (2)具有產業、行銷、管理及公司業務所需之相關工作經驗逾20年，具備領導決策、經營管理、風險管理等相關能力。	(1)為持有本公司已發行股份5%以上之法人股東。 (2)李旭文先生以偉立投資有限公司指定代表人當選董事。 (3)兼本公司勝選戰略事業部協理。	-
超峰投資有限公司 代表人：張惟傑		(1)本公司之董事。 (2)現任瀛海高級中學董事、嘉華高級中學董事、中央資優文教有限公司董事。 (3)具有產業、財務會計及管理所需之相關工作經驗，具備領導決策、經營管理、風險管理等相關能力。	(1)為持有本公司已發行股份5%以上之法人股東。 (2)張惟傑先生以超峰投資有限公司指定代表人當選董事。	-
周鈺凱		(1)本公司之獨立董事；審計委員會召集人、薪資報酬委員會召集人。 (2)曾任私立大同技術學院專任助理教授。 (3)現任嘉義市私立嘉華高級中學校長秘書、國喬石化董事之法人代表。 (4)具有產業知識、資訊服務、策略管理、財務管理等各項專業能力。具備領導決策、經營管理、風險管理、公司治理、企業永續及國際市場等相關能力。	左列三位獨立董事，皆符合金融監督管理委員會頒訂之「公開發行公司獨立董事設置及應遵循事項辦法」及證券交易法第十四條之二所訂資格要件，且獨立董事皆已依證券交易法第十四條之三賦予充分參與決策及表示意見之權力，據以獨立執行相關職權。	-

沈樹林	<p>(1)本公司之獨立董事；審計委員會委員、薪資報酬委員會委員。</p> <p>(2)曾任台中市立長億高級中學校長、教育部國民及學前教育署實驗教育成效績優推廣計畫、原住民科學人才培育計畫及原住民族實驗教育計畫主持人、教育部國民及學前教育署青少年諮詢委員會顧問、教育部國民及學前教育署 外師聘僱計畫訪視委員。</p> <p>(3)現任台南市私立瀛海高級中學校長。</p> <p>(4)具有產業知識、策略管理、人才培育等各項專業能力。 具備領導決策、經營管理、風險管理、公司治理、企業永續及國際市場等相關能力。</p>		-
麥玉煒	<p>(1)本公司之獨立董事；審計委員會委員、薪資報酬委員會委員。</p> <p>(2)曾任勤業聯合會計師事務所審計員、特偵組檢察事務官、臺南地檢署檢察事務官及廉政署科長。</p> <p>(3)現任煒城法律事務所主持律師/會計師，同時擔任多家公開發行公司法律顧問。</p> <p>(4)具有產業、風險、會計審計、法律及管理各項專業能力。 具備領導決策、經營管理、風險管理、公司治理、企業永續及國際市場等相關能力。</p>		-

註：本公司之董事及獨立董事均未有公司法第30條各款之情事。

#### 5. 董事會多元化及獨立性：

- (1)董事會多元化：本公司於「公司治理守則」中明訂董事會成員組成應考量多元化，不限制性別、種族及國籍，除應具備執行職務所必須之知識、技能及素養，為達到公司治理之理想目標，董事會整體應具備之能力包括1. 營運判斷能力。2. 會計及財務分析能力。3. 經營管理能力。4. 危機處理能力。5. 產業知識。6. 國際市場觀。7. 領導能力。8. 決策能力等多元化專業背景。  
現任董事成員共7位，包含2位具員工身分之董事及3位獨立董事，各董事專業領域涵蓋產業、財務、會計、法律、科技或公司業務所需之工作經驗及專長。現階段未有女性董事，本公司將以女性董事占比達14%為目標。董事會成員年齡分布為31~40歲1位，41~50歲2位，51~60歲4位，其中獨立董事均符合金管會證期局有關獨立董事之規範，各董事經學歷、性別、專業資格、工作經驗及多元化情形等相關資訊，請參閱參、公司治理報告之(一)董事資料。
- (2)董事會獨立性：學習王科技第六屆董事會七席董事中依法設置三席獨立董事；本公司董事間並無超過半數之席次互為配偶或二親等，獨立董事任期均未超過3屆。

(二)總經理、副總經理、協理、各部門及分支機構主管資料：

12

113年04月30日；單位：股；%

職 稱	國 籍	姓 名	性 別	就任日期	持有股份		配偶、未成年子女持有股份		利用他人名義持有股份		主要經（學）歷	目前兼任其他公司之職務	具配偶或二親等以內關係之經理人			備 註
					股數	持股份比率	股數	持股份比率	股數	持股份比率			職稱	姓名	關係	
總經理	中華民國	郭英標	男	102.04.01	1,087,610	6.60	999	0.01	3,655,620	22.19	台灣大學 財務金融學系 學習王科技股份有限公司 總經理 高雄儒林、同心、儒苑補習班 創辦人 台南儒林補習班 創辦人 屏東儒林補習班 創辦人	偉立投資有限公司 負責人 英博創意教育事業 有限公司法人董事	-	-	-	
資訊技術部 副總經理	中華民國	李東諭	男	102.05.01	482,320	2.93	-	-	-	-	南加州大學 電機工程碩士 國立清華大學 物理學系 學習王科技股份有限公司 技術長 中華電信股份有限公司 產品經理 睿碼科技股份有限公司 產品經理	無	-	-	-	-
代理事業部 副總經理	中華民國	林經城	男	110.05.03	56,000	0.34	-	-	-	-	十信高級工商職業學校 學習王科技股份有限公司 副總經理 華信文化事業股份有限公司 副總經理 光復書局企業股份有限公司 業務協理	無	-	-	-	-
產客管理部暨 產品發展部 副總經理	中華民國	邱欣怡	女	102.04.01	460	0.00	-	-	-	-	英國曼徹斯特都會大學 商業管理碩士 私立淡江大學 教育科技學系 協理 學習王科技股份有限公司 經理 睿碼科技股份有限公司 經理	無	-	-	-	-
雲端事業部 協理	中華民國	陳 瑋	男	110.07.01	1,000	0.01	-	-	-	-	台灣大學 外國語文學系 學習王科技股份有限公司 協理 睿獅數位科技股份有限公司 教師 力誠補習班 教師	無	-	-	-	-
行政管理部 協理	中華民國	王中立	男	102.12.30	-	-	-	-	-	-	淡水工商管理專科學校 企業管理科 學習王科技股份有限公司 協理 赫哲補習班 推廣部主任 桃園儒林補習班 執行班主任 北京儒林培訓學校 校長	無	-	-	-	-

職 稱	國 籍	姓 名	性 別	就 任 日 期	持 有 股 份		配 偶、未 成 年 子 女 持 有 股 份		利 用 他 人 名 義 持 有 股 份		主 要 經 ( 學 ) 歷	目 前 兼 任 其 他 公 司 之 職 務	具 配 偶 或 二 親 等 以 內 關 係 之 經 理 人			備 註
					股 數	持 股 比 率	股 數	持 股 比 率	股 數	持 股 比 率			職 稱	姓 名	關 係	
兒童美語事業部協理	中 華 民 國	張瓊華	女	108.08.06	200	0.00	-	-	-	-	世新大學 口語傳播學系 學習王科技股份有限公司 協理 芝蔴街美語台灣總部 企劃部經理 芝蔴街美語台灣總部 董事長特別助理	無	-	-	-	-
整合行銷部協理	中 華 民 國	李沛瑩	男	112.08.07	-	-	-	-	-	-	景文工商專科學校 企業管理科 學習王科技股份有限公司 協理 元家企業股份有限公司 行銷部經理 億東企業股份有限公司 企劃部經理	無	-	-	-	-
勝選戰略事業部協理	中 華 民 國	李旭文	男	113.03.01	7	0.00	-	-	-	-	台北大學 統計學研究所碩士 學習王科技股份有限公司 協理 赫偉升大學補習班 班主任 赫哲數學補習班 班主任 劉毅英文補習班 班主任	無	-	-	-	-
財務會計部協理	中 華 民 國	謝文進	男	109.01.01	-	-	-	-	-	-	中興大學台北法商學院 會計學系 學習王科技股份有限公司 財務協理 慕德生物科技股份有限公司 財務協理 經緯科技股份有限公司 會計處長	無	-	-	-	-
會計經理	中 華 民 國	楊泊彥	男	106.10.16	16,680	0.10	-	-	-	-	政治大學 會計學系 學習王科技股份有限公司 會計經理 台灣新光保全(股)公司 投資部副課長 勤業眾信聯合會計師事務所 審計組長	無	-	-	-	註1
稽核副理	中 華 民 國	賴志維	男	108.06.10	-	-	-	-	-	-	大葉大學 會計資訊研究所碩士 學習王科技股份有限公司 稽核室副理 瓦城泰統股份有限公司 稽核室主任 致遠聯合會計師事務所 審計組長	無	-	-	-	註2

註1：會計主管楊泊彥於113.03.26辭任，新任主管待提報近期董事會通過後另行公告。

註2：稽核主管賴志維於113.03.29辭任，新任主管待提報近期董事會通過後另行公告。

三、最近年度給付董事、總經理及副總經理等之酬金

(一)一般董事及獨立董事之酬金

單位：新台幣仟元

職稱	姓名	董事酬金				A、B、C及D等四項總額佔稅後純益之比例		兼任員工領取相關酬金				A、B、C、D、E、F及G等七項總額及佔稅後純益之比例		領取自子公司以外投資事業或公司酬金			
		報酬(A)	退職退休金(B)		董事酬勞(C)		業務執行費用(D)	薪資、獎金及特支費等(E)	退職退休金(F)		員工酬勞(G)						
			本公司	財務報告內所有公司	本公司	財務報告內所有公司			本公司	財務報告內所有公司	本公司	財務報告內所有公司	現金金額		股票金額		
董事長	超峰投資有限公司	160	160	-	-	-	177.78%	177.78%	9,241	9,241	145	145	-	-	10,606.33%	10,606.33%	無
	代表人：張鎮麟																
董事	郭英標	160	160	-	-	-	177.78%	177.78%	9,241	9,241	145	145	-	-	10,606.33%	10,606.33%	無
	代表人：李旭文(註1)																
董事	超峰投資有限公司	160	160	-	-	-	177.78%	177.78%	9,241	9,241	145	145	-	-	10,606.33%	10,606.33%	無
	代表人：張惟傑																
獨立董事	周鈺凱	1,200	1,200	-	-	-	1,333.33%	1,333.33%	-	-	-	-	-	-	1,333.33%	1,333.33%	無
獨立董事	沈樹林																
獨立董事	麥玉煒																
獨立董事	翁崇雄(註2)																
獨立董事	蔡蒔銓(註2)																

註1：本公司於112年6月17日股東常會進行董事改選，偉立投資有限公司原代表人曾銘鐘於任期屆滿後解任。

註2：本公司於112年6月17日股東常會進行董事改選，翁崇雄、蔡蒔銓於任期屆滿後解任。

酬金級距表

給付本公司各個董事酬金級距	董事姓名			
	前四項酬金總額(A+B+C+D)		前七項酬金總額 (A+B+C+D+E+F+G)	
	本公司	財務報告內所有公司(H)	本公司	財務報告內所有公司(I)
低於 1,000,000 元	郭英標、偉立投資有限公司 ：代表人李旭文、超峰投資 有限公司：代表人張鎮麟及 張惟傑、周鉦凱、沈樹林、 麥玉煒、翁崇雄、蔡蒔銓	郭英標、偉立投資有限公司 ：代表人李旭文、超峰投資 有限公司：代表人張鎮麟及 張惟傑、周鉦凱、沈樹林、 麥玉煒、翁崇雄、蔡蒔銓	超峰投資有限公司：代表 人張惟傑、偉立投資有限 公司：代表人曾銘鐘、周 鉦凱、沈樹林、麥玉煒、 翁崇雄、蔡蒔銓	超峰投資有限公司：代表 人張惟傑、偉立投資有限 公司：代表人曾銘鐘、周 鉦凱、沈樹林、麥玉煒、 翁崇雄、蔡蒔銓
1,000,000 元 (含) ~ 2,000,000 元 (不含)	-	-	超峰投資有限公司：代表 人張鎮麟、偉立投資有限 公司：代表人李旭文	超峰投資有限公司：代表 人張鎮麟、偉立投資有限 公司：代表人李旭文
2,000,000 元 (含) ~ 3,500,000 元 (不含)	-	-	-	-
3,500,000 元 (含) ~ 5,000,000 元 (不含)	-	-	-	-
5,000,000 元 (含) ~ 10,000,000 元 (不含)	-	-	郭英標	郭英標
10,000,000 元 (含) ~ 15,000,000 元 (不含)	-	-	-	-
15,000,000 元 (含) ~ 30,000,000 元 (不含)	-	-	-	-
30,000,000 元 (含) ~ 50,000,000 元 (不含)	-	-	-	-
50,000,000 元 (含) ~ 100,000,000 元 (不含)	-	-	-	-
100,000,000 元以上	-	-	-	-
總 計	共10人	共10人	共10人	共10人

(二)總經理及副總經理之酬金

單位：新台幣千元

職 稱	姓 名	薪資(A)		退休金(B)		獎金及特支費等(C)		員工酬勞金額(D)				A、B、C及D等四項總額佔稅後純益之比例		領取來自子公司以外轉投資事業或母公司酬金
		本公司	財務報告內所有公司	本公司	財務報告內所有公司	本公司	財務報告內所有公司	現金金額	股票金額	現金金額	股票金額	本公司	財務報告內所有公司	
董事長	張鎮麟													
總經理	郭英標													
副總經理	李東諭													
副總經理	邱欣怡	15,529	15,529	437	437	2,119	2,119	-	-	-	-	20,094.64%	20,094.64%	無
副總經理	林經城													
副總經理	王年國(註)													
副總經理	曾銘鐘(註)													
副總經理	顧嘉永(註)													

註：王年國、曾銘鐘與顧嘉永因個人生涯規劃，分別於112年4月30日、112年8月31日及113年1月9日辭任。

酬金級距表

給付本公司各個總經理及副總經理酬金級距	總經理及副總經理姓名	
	本公司	財務報告內所有公司(E)
低於 1,000,000 元	曾銘鐘、顧嘉永	曾銘鐘、顧嘉永
1,000,000 元(含)~2,000,000 元(不含)	張鎮麟、邱欣怡、王年國	張鎮麟、邱欣怡、王年國
2,000,000 元(含)~3,500,000 元(不含)	李東諭	李東諭
3,500,000 元(含)~5,000,000 元(不含)	林經城	林經城
5,000,000 元(含)~10,000,000 元(不含)	郭英標	郭英標
10,000,000 元(含)~15,000,000 元(不含)	-	-
15,000,000 元(含)~30,000,000 元(不含)	-	-
30,000,000 元(含)~50,000,000 元(不含)	-	-
50,000,000 元(含)~100,000,000 元(不含)	-	-
100,000,000 元以上	-	-
總 計	共8人	共8人



(三)分派員工酬勞之經理人姓名及分派情形：

單位：新臺幣仟元

職 稱		姓 名	股票金額	現金金額	總 計	總額占稅後純益之比例 (%)
經 理 人	董 事 長	張鎮麟	0	0	0	0%
	總 經 理	郭英標				
	副總經理	李東諭				
	副總經理	邱欣怡				
	副總經理	林經城				
	協 理	王中立				
	協 理	張瓊華				
	協 理	陳 瑋				
	協 理	李沛蓁				
	協 理	李旭文				
	協 理	謝文進				
	會計經理	楊泊彥(註)				

註：會計主管楊泊彥於113年3月26日離職。

(四)分別比較說明本公司及合併報告所有公司於最近二年度給付本公司董事、總經理及副總經理等之酬金總額占個體或個別財務報告稅後純益比例之分析並說明給付酬金之政策、標準與組合、訂定酬金之程序、與經營績效及未來風險之關聯性：

1.酬金總額佔稅後純益比例：

項 目  職 稱	酬金總額佔稅後純益比例			
	112年度		111年度	
	本公司	財務報告內 所有公司	本公司	財務報告內 所有公司
董 事	1,511.11%	1,511.11%	9.16%	9.16%
總經理及副總經理	20,094.64%	20,094.64%	80.25%	81.18%

2. 給付酬金之政策、標準與組合、訂定酬金之程序及與經營績效及未來風險之關聯性：

董事之酬金包含報酬、業務執行費用及盈餘分配之酬勞，董事之報酬及業務執行費用依公司章程規定授權董事會依所承擔之責任及對本公司之貢獻度議定之，盈餘分配之酬勞係明訂於公司章程內。

總經理及副總經理之酬金包含薪資、獎金、退職退休金及員工酬勞，係依所擔任之職位、所承擔之責任及對本公司之貢獻度議定之。

本公司將隨時視實際經營狀況及相關法令適時檢討酬金制度，以謀求公司永續經營與風險控管之平衡。

#### 四、公司治理運作情形

##### (一)董事會運作情形

最近年度及截至年報刊印日止，董事會開會 8 次(A)，董事出席情形如下：

職 稱	姓 名	實際出(列) 席次數(B)	委託出 席次數	實際出(列)席率 (%)【B/A】	備 註
董事長	超峰投資有限公司 代表人:張鎮麟(註1)	8	0	100	112.6.17 連任
董 長	郭英標	8	0	100	112.6.17 連任
董 事	偉立投資有限公司 代表人:李旭文(註2)	8	0	100	112.6.17 連任
董 事	超峰投資有限公司 代表人:張惟傑	8	0	100	112.6.17 連任
獨立董事	翁崇雄	2	0	100	112.6.17 解任
獨立董事	蔡蒔銓	2	0	100	112.6.17 解任
獨立董事	周鈺凱	6	0	100	112.6.17 新任
獨立董事	沈樹林	6	0	100	112.6.17 新任
獨立董事	麥玉煒	8	0	100	112.6.17 連任

註1：本公司於112年6月17日股東常會進行董事改選，並推舉張鎮麟為董事長。

註2：偉立投資有限公司原代表人曾銘鐘於任期屆滿後解任。

其他應記載事項：

- 董事會之運作如有下列情形之一者，應敘明董事會日期、期別、議案內容、所有獨立董事意見及公司對獨立董事意見之處理：
  - (1)證券交易法第 14 條之 3 所列事項：請參閱(二)審計委員會運作情形之其他應記載事項 1. 之(1)。
  - (2)除前開事項外，其他經獨立董事反對或保留意見且有紀錄或書面聲明之董事會議決事項：無。
- 董事對利害關係議案迴避之執行情形，應敘明董事姓名、議案內容、應利益迴避原因以及參與表決情形：

董事姓名	議案內容	利益迴避原因	參與表決情形
張鎮麟 郭英標	本公司擬向關係人張鎮麟承租位於台北市中正區辦公室案 本公司擬向關係人張鎮麟與郭英標承租位於高雄市三民區辦公室案	為利害關係人	依法迴避未參與討論及表決
張鎮麟 郭英標	本公司董事長及總經理薪酬案	為利害關係人	依法迴避未參與討論及表決
張鎮麟 張惟傑 周鈺凱 沈樹林	擬捐贈本公司智能學習系統與學校合作案	為利害關係人	依法迴避未參與討論及表決

3. 上市上櫃公司應揭露董事會自我(或同儕)評鑑之評估週期及期間、評估範圍、方式及評估內容等資訊：

評估週期	評估期間	評估範圍	評估方式	評估內容
每年執行一次	112年1月1日至 112年12月31日	董事會	內部自評	包含對公司營運之參與程度、提升董事會決策品質、董事會組成與結構、董事之選任及持續進修及內部控制
		個別董事成員	董事成員自評	包含公司目標與任務之掌握、董事職責認知、對公司營運之參與程度、內部關係經營與溝通、董事之專業及持續進修及內部控制
		審計委員會	內部自評	包含對公司營運之參與程度、委員會職責認知、提升委員會決策品質、委員會組成及成員選任、內部控制
		薪酬委員會	內部自評	包含對公司營運之參與程度、委員會職責認知、提升委員會決策品質、委員會組成及成員選任、內部控制

4. 當年度及最近年度加強董事會職能之目標（例如設立審計委員會、提昇資訊透明度等）與執行情形評估：

(1)持續強化董事會結構：

- A. 本公司為健全公司治理並強化董事會職能，以多元性之目標提名及選任董事，且董事專業知識及技能背景涵蓋產業、財會、技術、管理及法律等多層面，並具備執行職務所必須之知識、技能及素養。
- B. 本公司自109年6月成立薪資報酬委員會，協助董事會進行董事及經理人績效評估與薪資報酬之政策、制度、標準與結構，建議其個別薪資報酬內容，且持續強化薪資報酬委員會之獨立性，成員由獨立董事擔任。
- C. 本公司自109年6月起由全體獨立董事組成審計委員會，協助董事會監督公司之會計、稽核、財務報導流程之運作與品質，審議重大資金貸與、背書保證及取得或處分資產交易之風險與合理性。

(2)有效發揮董事會職能：

- A. 本公司為全體董事購買責任保險，使其全心全意執行董事職務，為公司、股東創造最佳利益。
- B. 本公司三位獨立董事為落實監督，112年度董事會出席率皆為100%。
- C. 本公司制定「董事會績效評估辦法」，每年至少評估一次董事會績效，並自110年度起執行薪資報酬委員會及審計委員會之績效評估。

(二)審計委員會運作情形：

最近年度審計委員會共計開會 5 次(A)，獨立董事出席情形如下：

職 稱	姓 名	實際出席 次數(B)	委託出 席次數	實際出席率(%) 【B/A】	備 註
召集人	周鈺凱	4	0	100	112.6.17 新任
委 員	沈樹林	4	0	100	112.6.17 新任
委 員	麥玉煒	5	0	100	112.6.17 連任
委 員	翁崇雄	1	0	100	112.6.17 解任
委 員	蔡蒔銓	1	0	100	112.6.17 解任

其他應記載事項：

1. 審計委員會之運作如有下列情形之一者，應敘明董事會日期、期別、議案內容、審計委員會決議結果以及公司對審計委員會意見之處理：

(1)證券交易法第 14 條之 5 所列事項：

日期	期別	議案內容	審計委員會決議結果	公司對審計委員會意見之處理
112.03.14	第一屆第十次	1. 本公司 111 年度營業報告書及財務報表案 2. 修訂本公司「董事選舉辦法」部分條文案 3. 本公司 111 年度內部控制制度有效性考核及內部控制制度聲明書案 4. 擬制定本公司預先核准非確信服務政策之一般性原則案	無異議照案通過	無，提交本公司董事會決議通過
112.08.08	第二屆第二次	1. 本公司本公司 112 年第二季合併財務報告案 2. 簽證會計師公費審查案	無異議照案通過	無，提交本公司董事會決議通過
112.10.24	第二屆第三次	訂定本公司「買回股份轉讓員工辦法」案。	無異議照案通過	無，提交本公司董事會決議通過
112.12.18	第二屆第四次	1. 本公司擬向關係人張鎮麟承租位於台北市中正區辦公室案。 2. 本公司擬向關係人張鎮麟與郭英標承租位於高雄市三民區辦公室案。	無異議照案通過	無，提交本公司董事會決議通過

(2)除前開事項外，其他未經審計委員會通過，而經全體董事三分之二以上同意之議決事項：無。

2. 獨立董事對利害關係議案迴避之執行情形，應敘明獨立董事姓名、議案內容、應利益迴避原因以及參與表決情形：

董事姓名	議案內容	利益迴避原因	參與表決情形
周鈺凱 沈樹林	擬捐贈本公司智能學習系統與學校合作案	為利害關係人	依法迴避未參與討論及表決

3. 獨立董事與內部稽核主管及會計師之溝通情形（應包括就公司財務、業務狀況進行溝通之重大事項、方式及結果等）：

(1)本公司審計委員會由全體獨立董事組成，每季至少召開會議一次，並得視需要隨時召開。

(2)內部稽核主管與審計委員會之溝通：

1. 每月依稽核計畫完成之稽核報告，於次月底前透過電子郵件或當面呈報方式，交予各獨立董事查閱。
2. 不定期透過電話、電子郵件或當面方式溝通、指導與回應。
3. 若有重大特殊情事者，亦得即時向各審計委員會委員報告。

(3)會計師與審計委員會之溝通：

1. 本公司簽證會計師因應相關法令要求之溝通事項於審計委員會中說明並充分溝通意見。
2. 審計委員會對本公司簽證會計師當期財務報表查核情況與結果，亦可充分運用溝通管道進行討論。
3. 如有重大意見交流事項，得視情況安排會議。

(4)本公司獨立董事與內部稽核主管及會計師之溝通管道多元且順暢，溝通狀況良好。

112 年度獨立董事與內部稽核主管及會計師之具體溝通事項如下：

日期	方式	溝通對象	溝通事項	結果
112.03.14	於審計委員會報告	會計師	111 年度財務報告	充分溝通討論、且審計委員會通過簽證會計師外報告案，並提請董事會決議。
112.03.14	於審計委員會報告	稽核主管	內部控制制度設計及執行有效性評估	充分溝通討論、且審計委員會通過 111 年度內部控制制度設計及執行有效性評估，並提請董事會決議。
112.12.18	於審計委員會報告	稽核主管	113 年度內部稽核計畫	充分溝通討論、且審計委員會通過 113 年度內部稽核計畫，並提請董事會決議。

(三) 公司治理運作情形及與上市上櫃公司治理實務守則差異情形及原因：

評估項目	運作情形			與上市上櫃公司治理實務守則差異情形及原因
	是	否	摘要說明	
一、公司是否依據「上市上櫃公司治理實務守則」訂定並揭露公司治理實務守則？	✓		本公司為建立良好之公司治理制度，於 110 年 8 月訂定公司治理實務守則，並揭露於公開資訊觀測站及本公司企業網站。	無重大差異
二、公司股權結構及股東權益 (一) 公司是否訂定內部作業程序處理股東建議、疑義、糾紛及訴訟事宜，並依程序實施？	✓		本公司訂有「股務作業管理辦法」規範與處理股東之股務作業，並依該管理辦法實施。另本公司落實發言人制度，設有專責之發言人，處理股東建議或意見等問題。	無重大差異
(二) 公司是否掌握實際控制公司之主要股東及主要股東之最終控制者名單？	✓		本公司設有股務專責人員，管理相關資訊，並委任股務代理機構協助辦理股務相關事宜，並掌握實際控制公司之主要股東及主要股東之最終控制者名單之變動情形。	無重大差異
(三) 公司是否建立、執行與關係企業間之風險控管及防火牆機制？	✓		本公司訂有「關係人、特定公司及集團企業交易管理辦法」規範與關係企業之交易，為能有效達到風險控管。	無重大差異
(四) 公司是否訂定內部規範，禁止公司內部人利用市場上未公開資訊買賣有價證券？	✓		本公司已制定「內部重大資訊處理作業程序」及「防範內線交易之管理作業」等相關規範，對本公司之董事、經理人、受僱人及其他因身分、職業或控制關係實際知悉本公司內部重大資訊之人，不定期宣導法令之遵循，並依參與重要決議事項，本著以善良管理人之注意、忠實義務、誠實信用原則執行業務。	無重大差異
三、董事會之組成及職責 (一) 董事會是否擬訂多元化政策、具體管理目標及落實執行？	✓		本公司於「公司治理實務守則」及「董事選舉辦法」明訂董事會成員組成應考量多元化，並就公司運作、營運型態及發展需求擬訂多元化方針，包括但不限於性別、年齡及教育背景。	無重大差異
(二) 公司除依法設置薪資報酬委員會及審計委員會外，是否自願設置其他各類功能性委員會？	✓		本公司已依法設置薪資報酬委員會及審計委員會，未來將視實際運作情形及法令規範設置其他各類功能性委員會。	無重大差異

(三)公司是否訂定董事會績效評估辦法及其評估方式，每年並定期進行績效評估，且將績效評估之結果提報董事會，並運用於個別董事薪資報酬及提名續任之參考？	✓	本公司已制定「董事會績效評估辦法」，且以董事個人自評及董事會整體自評或他評之方式，每年至少評估一次董事會(含功能性委員會)之績效，並於次年度第一季結束前呈報董事會績效評估結果。	無重大差異
(四)公司是否定期評估簽證會計師獨立性？	✓	本公司由審計委員會每年定期評估簽證會計師之獨立性及取得會計師獨立聲明書，並向董事會報告評估結果。	無重大差異
四、上市上櫃公司是否配置適任及適當人數之公司治理人員，並指定公司治理主管，負責公司治理相關事務(包括但不限於提供董事、監察人執行業務所需資料、協助董事、監察人遵循法令、依法辦理董事會及股東會之會議相關事宜、製作董事會及股東會議事錄等)？	✓	本公司為興櫃公司，尚未設置公司治理主管，由財會部門負責處理董事會、股東會議事及辦理公司變更登記等相關事務。 112 年度業務執行情形： 1. 協助董事會及其所設委員會擬定年度工作計畫及會議議程，準備議事資料與法遵事項之提醒，於 112 年度完成召開薪資報酬委員會、審計委員會及董事會。 2. 協助完成 112 年股東常會之召開。 3. 協助安排董事之進修課程。 4. 協助完成董事會績效評估報告。 5. 覆核董事會及股東會重要決議之重大訊息公告事宜，依法發布正確之重大訊息，確保投資人獲得對等之資訊。	詳如左列說明
五、公司是否建立與利害關係人(包括但不限於股東、員工、客戶及供應商等)溝通管道，及於公司網站設置利害關係人專區，並妥適回應利害關係人所關切之重要企業社會責任議題？	✓	本公司落實發言人制度設有專責之發言人，作為利害關係人溝通管道，另於公司網站設置利害關係人專區，回應利害關係人所關切之重要企業社會責任議題。	無重大差異
六、公司是否委任專業股務代辦機構辦理股東會事務？	✓	本公司委任福邦證券為股務代理機構辦理股東會事務，及提供投資人詢問溝通解決各項股務事務。	無重大差異
七、資訊公開 (一)公司是否架設網站，揭露財務業務及公司治理資訊？	✓	本公司已架設公司網站，揭露財務業務及公司治理等資訊，並有專人負責維護資料之更新，亦可於公開資訊觀測站查詢相關資訊。	無重大差異
(二)公司是否採行其他資訊揭露之方式(如架設英文網站、指定專人負責公司資訊之蒐集及揭露、落實發言人制度、法人說明會過程放置公司網站等)？	✓	本公司落實發言人制度設有專責之發言人一名，並派有專人負責公司資訊之蒐集及揭露於本公司網站。	無重大差異
(三)公司是否於會計年度終了後兩個月內公告並申報年度財務報告，及於規定期限前提早公告並申報第一、二、三季財務報告與各月份營運情形？	✓	本公司為興櫃公司，僅需在會計年度終了後四個月內公告並申報年度財務報告。 本公司年度財務報告係於 3 月董事會通過，並於 4 月份辦理公告及申報，各季財務報告亦均於提報董事會當日公告及申報。	無重大差異

<p>八、公司是否有其他有助於瞭解公司治理運作情形之重要資訊（包括但不限於員工權益、僱員關懷、投資者關係、供應商關係、利害關係人之權利、董事及監察人進修之情形、風險管理政策及風險衡量標準之執行情形、客戶政策之執行情形、公司為董事及監察人購買責任保險之情形等）？</p>	<p>✓</p>	<p>(一)員工權益方面： 本公司已依勞基法辦理及成立職工福利委員會，以確保員工福利、退休制度及各項福利皆能獲得保障。</p> <p>(二)僱員關懷方面： 本公司透過充實安定員工生活的福利制度及良好的教育訓練制度，與員工建立起互信互賴之良好關係，如：職工福利委員會提供福利輔助(如生日、婚、喪、生育、傷病、急難救助等)、旅遊補助、以及各類文康活動等福利。</p> <p>(三)投資者關係方面： 本公司設置發言人建立公司與投資者之雙向溝通管道，為提升資訊揭露的透明度與對稱性，除依相關規定於公開資訊觀測站及本公司網站揭露本公司財務業務及公司治理等資訊外，亦藉由參加法人說明會以回應股東問題及建議。</p> <p>(四)供應商關係方面： 本公司從業人員遵循高道德操守，並著重供貨來源的穩定性與高品質，於採購前審慎評估並依本公司各項作業規定辦理，雙方依契約履行責任與義務，與供應商均能維持良好穩定的合作關係。</p> <p>(五)利害關係人之權利方面： 本公司致力於建置多元的溝通管道及提供充分資訊予客戶、股東及相關利害關係人，並蒐集利害關係人關注的議題，及檢視公司所執行的各項作業是否有效回應利害關係人。</p> <p>(六)董事(含獨立董事)進修之情形方面： 本公司董事已知悉應於新任時或任期中持續參加「上市上櫃公司董事、監察人進修推行要點」所指定機構舉辦涵蓋公司治理主題相關之財務、業務、商務、會計或法律等進修課程。</p> <p>(七)風險管理政策及風險衡量標準之執行情形方面： 本公司風險管理政策，乃以穩健經營，保證營運安全為前提，追求獲利與風險的平衡發展，以創造最大的股東投資價值，保障全體股東、債權人及員工之權益。</p> <p>(八)客戶政策之執行情形方面： 本公司嚴格遵守與客戶簽訂的合約及相關規定，並確保客戶相關權益，提供良好服務品質。</p> <p>(九)公司為董事購買責任保險之情形方面： 本公司已為全體董事投保董事責任險。</p>	<p>無重大差異</p>
<p>九、請就臺灣證券交易所股份有限公司公司治理中心最近年度發布之公司治理評鑑結果說明已改善情形，及就尚未改善者提出優先加強事項與措施（未列入受評公司者無須填列）：無。</p>			

(四)薪資報酬委員會組成及運作情形：

1. 薪資報酬委員會成員資料：

身分別	姓名	條件	專業資格與經驗	獨立性情形	兼任其他公開發行公司薪資報酬委員會成員家數
獨立董事	周鈺凱		薪酬委員為本公司獨立董事，專業資格與經驗，請參閱本年報第 10 頁「4.董事專業資格及獨立董事獨立性資訊揭露」。	薪酬委員為本公司獨立董事，獨立性情形，請參閱本年報第 10 頁「4.董事專業資格及獨立董事獨立性資訊揭露」。	-
獨立董事	沈樹林				-
獨立董事	麥玉煒				-

2. 薪資報酬委員會運作情形資訊：

(1)本公司之薪資報酬委員會委員計 3 人。

(2)本屆委員任期：112 年 6 月 17 日至 115 年 6 月 16 日，112 年度薪資報酬委員會開會 2 次。

(3)委員資格及出席情形如下：

職 稱	姓 名	實際出(列)席次數(B)	委託出席次數	實際出(列)席率(%) 【 B / A 】	備註
召集人	周鈺凱	1	0	100	112.6.17 新任
委 員	沈樹林	1	0	100	112.6.17 新任
委 員	麥玉煒	2	0	100	112.6.17 連任
委 員	翁崇雄	1	0	100	112.6.17 解任
委 員	蔡蒔銓	1	0	100	112.6.17 解任

其他應記載事項：

一、董事會如不採納或修正薪資報酬委員會之建議，應敘明董事會日期、期別、議案內容、董事會決議結果以及公司對薪資報酬委員會意見之處理(如董事會通過之薪資報酬優於薪資報酬委員會之建議，應敘明其差異情形及原因)：無。

二、薪資報酬委員會之議決事項，如成員有反對或保留意見且有紀錄或書面聲明者，應敘明薪資報酬委員會日期、期別、議案內容、所有成員意見及對成員意見之處理：無。

(五)推動永續發展執行情形及與上市上櫃公司永續發展實務守則差異情形及原因：

推動項目	執行情形			與上市上櫃公司永續發展實務守則差異情形及原因
	是	否	摘要說明	
一、公司是否建立推動永續發展之治理架構，且設置推動永續發展專(兼)職單位，並由董事會授權高階管理階層處理，及董事會督導情形？		✓	本公司尚未設置推動永續發展專(兼)職單位。惟本公司同仁各司其職，於日常營運活動中注意永續發展之執行。未來本公司將依實際需要設置專(兼)職單位負責推動及運作。	詳如左列說明
二、公司是否依重大性原則，進行與公司營運相關之環境、社會及公司治理議題之風險評估，並訂定相關風險管理政策或策	✓		本公司依重大性原則進行經濟、環境與社會議題之風險評估。面對營運規模國際化，受到全球經濟環境變化的衝擊與挑戰也日益複雜，本公司從日常營運中辨識可能	無重大差異



略？		影響企業永續發展的相關風險，擬訂相關管理策略與因應措施，以降低營運中斷的可能風險。風險控管分為三個機制，第一機制為主辦單位或承辦人，負責最初作業的風險發覺、評估及提報。第二機制為總經理及各部門主管，負責綜合評估各種風險及對應管理之決定。第三機制為稽核單位的稽核及董事會之控制與監督。	
三、環境議題 (一) 公司是否依其產業特性建立合適之環境管理制度？	✓	本公司辦公處所採取多項措施以善盡綠色公民的義務。秉持節能減碳愛地球，推行環保政策、教育員工養成環保習慣，將環保意識落實於平日生活中。	無重大差異
(二) 公司是否致力於提升能源使用效率，及使用對環境負荷衝擊低之再生物料？	✓	本公司於提升各項資源之利用效率，並使用再生物料之情形： 1. 按公共安全建築法規、消防法規、勞工衛生安全法規、廢棄物清理法、節能減碳管理規定維護工作環境及自然環境。 2. 耗能用品回收及再利用，包括推行垃圾分類、宣導與推動紙類回收再利用及資源回收。妥善處理廢棄物。 3. 採用低耗能、綠能之辦公用品及器材，於採購時先考量是否有前述產品可供選擇，以提昇使用比率。	無重大差異
(三) 公司是否評估氣候變遷對企業現在及未來的潛在風險與機會，並採取相關之因應措施？	✓	本公司配合環保減碳對辦公大樓空調溫度規定進行節能減碳。	無重大差異
(四) 公司是否統計過去兩年溫室氣體排放量、用水量及廢棄物總重量，並制定溫室氣體減量、減少用水或其他廢棄物管理之政策？	✓	本公司未統計過去兩年溫室氣體排放量、用水量及廢棄物總重量，但有配合大樓之管理委員會之環境管理專責單位，以維護環境及降低環境負荷之情形。施行公室內全面禁煙，吸煙者需至戶外指定場所，以符合法規，另定期消毒、滅鼠及除蟲害等措施。	詳如左列說明
四、社會議題 (一) 公司是否依照相關法規及國際人權公約，制定相關之管理政策與程序？	✓	本公司除遵守我國相關勞動法規，並尊重國際公認勞動基本人權，保障員工之合法權益及雇用政策無差別待遇，公司員工任免、薪酬與其他相關福利等悉依本公司相關內部控制制度或管理辦法辦理，且定期召開勞資會議，以維護保障員工基本權益。	無重大差異
(二) 公司是否訂定及實施合理員工福利措施（包括薪酬、休假及其他福利等），並將經營績效或成果適當反映於員工薪酬？	✓	本公司除依據勞基法規定並參酌同業薪資水準，訂定「薪資管理辦法」、「人事考勤管理規定」及「員工績效考核辦法」明定薪資結構、給付、休假制度、獎勵及懲罰制度，於每年定期列入績效考核項目。	無重大差異
(三) 公司是否提供員工安全與健康之工作環境，並對員工定期實施安全與健康教育？	✓	本公司依據法令規範，對新僱勞工，應使其接受適於各該工作必要之安全衛生教育訓練，為保障全體勞工安全衛生，配合及參與大樓之管理委員會緊急事故應變處理、消防及急救常識各項演練，並對員	無重大差異

			工宣導與勞工作業有關之安全衛生與健康教育之知識等。	
(四) 公司是否為員工建立有效之職涯能力發展培訓計畫?	✓		本公司戮力於創造良好職業環境以供員工職涯發展，並依職務需求及員工技能狀況，提供內部或外部教育訓練等發展培訓計畫。	無重大差異
(五) 針對產品與服務之顧客健康與安全、客戶隱私、行銷及標示等議題，公司是否遵循相關法規及國際準則，並制定相關保護消費者或客戶權益政策及申訴程序?	✓		本公司對所供應之產品與服務之行銷與標示，係依客戶要求且遵循本公司所屬產業之相關法規及準則，並訂有客戶意見管理程序，並設客訴處理單位，與客戶間保持良好之溝通管道。	無重大差異
(六) 公司是否訂定供應商管理政策，要求供應商在環保、職業安全衛生或勞動人權等議題遵循相關規範，及其實施情形?	✓		本公司與供應商之契約並無特別訂到違反其企業社會責任政策。惟本公司對往來供應商會依據本公司內部控制制度或相關管理規範定期評估，若發現有違反企業社會責任政策，且對環境與社會有顯著影響時之情形，本公司將會考慮更換注重企業社會責任的供應商廠商。	無重大差異
五、公司是否參考國際通用之報告書編製準則或指引，編製永續報告書等揭露公司非財務資訊之報告書？前揭報告書是否取得第三方驗證單位之確信或保證意見？		✓	本公司目前尚未編製企業社會責任報告書，未來將於適當時機編製並於公司網站上揭露。	詳如左列說明
六、公司如依據「上市上櫃公司永續發展實務守則」定有本身之永續發展守則者，請敘明其運作與所定守則之差異情形： 本公司已依據「上市上櫃公司永續發展實務守則」訂定「永續發展實務守則」，並戮力實踐永續發展。				
七、其他有助於瞭解推動永續發展執行情形之重要資訊： 本公司已制定「永續發展實務守則」記載企業社會責任運作情形，並揭露於公開資訊觀測站及公司網站。				

(六)履行誠信經營情形及與上市上櫃公司誠信經營守則差異情形及原因：

評估項目	運作情形			與上市上櫃公司誠信經營守則差異情形及原因
	是	否	摘要說明	
一、訂定誠信經營政策及方案 (一) 公司是否制定經董事會通過之誠信經營政策，並於規章及對外文件中明示誠信經營之政策、作法，以及董事會與高階管理階層積極落實經營政策之承諾？	✓		本公司已制定「誠信經營守則」及「誠信經營作業程序及行為指南」，明示誠信經營之政策、作法以及董事會與管理階層應積極落實經營政策之承諾。	無重大差異
(二) 公司是否建立不誠信行為風險之評估機制，定期分析及評估營業範圍內具較高不誠信	✓		本公司已訂定「誠信經營守則」及「道德行為準則」，提供本公司經營重要事務人員的行為規範，並透過檢舉申訴機制和內部	無重大差異

行為風險之營業活動，並據以訂定防範不誠信行為方案，且至少涵蓋「上市上櫃公司誠信經營守則」第七條第二項各款行為之防範措施？		稽核單位的查核機制，防範不誠信行為之營業活動，行賄及收賄、提供非法政治獻金等情事發生。	
(三) 公司是否於防範不誠信行為方案內明定作業程序、行為指南、違規之懲戒及申訴制度，且落實執行，並定期檢討修正前揭方案？	✓	本公司已訂定「誠信經營作業程序及行為指南」，明定防範不誠信行為及收受不正當利益處理程序，透過宣導誠信經營政策，並將該政策與獎懲政策結合，已達防範及嚇阻不誠信行為。	無重大差異
二、落實誠信經營 (一) 公司是否評估往來對象之誠信紀錄，並於其與往來交易對象簽訂之契約中明訂誠信行為條款？	✓	本公司對往來客戶有信用調查、對供應商有評鑑，以避免不誠信的商業活動，並循序漸進推動於與往來交易對象簽訂之契約中明訂誠信行為條款。	無重大差異
(二) 公司是否設置隸屬董事會之推動企業誠信經營專責單位，並定期(至少一年一次)向董事會報告其誠信經營政策與防範不誠信行為方案及監督執行情形？	✓	本公司稽核室定期稽核公司內部控制制度之運作，監督企業誠信經營之執行，並定期做成內部稽核業務報告向董事會報告。	無重大差異
(三) 公司是否制定防止利益衝突政策、提供適當陳述管道，並落實執行？	✓	本公司「董事會議事規則」，明確規範董事對於會議事項，與其自身或其代表之法人有利害關係者，應於當次董事會說明其利害關係之重要內容，如有害於公司利益之虞時，不得加入討論及表決，且討論及表決時應予迴避，並不得代理其他董事行使其表決權。	無重大差異
(四) 公司是否為落實誠信經營已建立有效的會計制度、內部控制制度，並由內部稽核單位依不誠信行為風險之評估結果，擬訂相關稽核計畫，並據以查核防範不誠信行為方案之遵循情形，或委託會計師執行查核？	✓	本公司已建立會計制度、內部控制制度，並落實執行，且由內部稽核人員定期按年度稽核計畫查核制度遵循情形，並作成稽核報告交付審計委員會各獨立董事成員查閱，並提報董事會稽核業務執行情況。	無重大差異
(五) 公司是否定期舉辦誠信經營之內、外部之教育訓練？	✓	本公司不定期於各會議宣導，使員工清楚瞭解誠信經營理念與規範。對外於廠商簽約交易前均會宣導誠信經營之相關規範。	無重大差異
三、公司檢舉制度之運作情形 (一) 公司是否訂定具體檢舉及獎勵制度，並建立便利檢舉管道，及針對被檢舉對象指派適當之受理專責人員？	✓	本公司訂有「誠信經營守則」、「道德行為準則」、「員工績效考核辦法」、「獎懲管理辦法」等人事管理規則，鼓勵員工於發現有違反法令或公司規章之行為時，向經理人、內部稽核主管或其他適當人員報告。	無重大差異
(二) 公司是否訂定受理檢舉事項之調查標準作業程序、調查完成後應採取之後續措施及相關保密機制？	✓	本公司發現或接獲檢舉本公司人員涉有不誠信之行為時，如經證實確有違反相關法令或本公司誠信經營政策與規定者，應立即要求行為人立即停止相關行為，視發言情節及影響之重大性予以告誡或依據相關之獎懲辦法懲戒，且於必要時透過法律程	無重大差異

		序請求損害賠償，以維護公司之名譽及權益。	
(三) 公司是否採取保護檢舉人不因檢舉而遭受不當處置之措施？	✓	本公司對於檢舉人之身分一律保密，並採取適當措施以保護檢舉人不因檢舉情事而遭不當處置。	無重大差異
四、加強資訊揭露 公司是否於其網站及公開資訊觀測站，揭露其所定誠信經營守則內容及推動成效？	✓	本公司已揭露於本公司網站及公開資訊觀測站。	無重大差異
五、公司如依據「上市上櫃公司誠信經營守則」定有本身之誠信經營守則者，請敘明其運作與所定守則之差異情形：無重大差異。			
六、其他有助於瞭解公司誠信經營運作情形之重要資訊：(如公司檢討修正其訂定之誠信經營守則等情形)			
1、本公司遵守公司法、證券交易法、商業會計法、上市櫃相關規章或其他商業行為有關法令，以作為落實誠信經營之基本原則。			
2、本公司訂有「防範內線交易之管理作業」，明訂董事、經理人及受僱人不得洩露所知悉之內部重大訊息予他人，不得向知悉公司內部重大訊息之人探詢或蒐集與個人職務不相關之公司未公開內部重大訊息，對於非因執行業務得知公司未公開之內部重大資訊亦不得向其他人洩露。			
3、本公司訂有「內部重大資訊處理作業程序」，以建立良好之內部重大資訊處理及揭露機制，避免資訊不當洩露，並確保本公司對外界發表資訊之一致性與正確性。			

(七)公司如有訂定公司治理守則及相關規章者，應揭露其查詢方式：

本公司經董事會決議通過制定公司治理實務守則及相關規章，已於「公開資訊觀測站」網頁 ([https://mops.twse.com.tw/mops/web/t100sb04\\_1](https://mops.twse.com.tw/mops/web/t100sb04_1))，供投資人查詢。

(八)其他足以增進對公司治理運作情形之瞭解的重要資訊：

本公司遵循公司法、證券交易法、商業會計法、上市上櫃相關規章及其他商業行為有關法令，以作為落實誠信經營之基本原則，此外，於本公司「董事會議事規範」及「董事會議事運作之管理作業」中訂有董事利益迴避制度，對董事會所列議案，與其自身或其代表之法人有利害關係，致有害公司利益之虞者，得陳述意見及答詢，不加入討論及表決，且討論及表決時應予迴避，並不得代理其他董事行使其表決權。

本公司訂有「防範內線交易之管理作業」，明訂董事、經理人及受僱人不得洩露所知悉之內部重大資訊予他人，不得向知悉本公司內部重大資訊之人探詢或蒐集與個人職務不相關之公司未公開內部重大訊息，對於非因執行業務得知本公司未公開之內部重大資訊亦不得向其他人洩露。

本公司制定「內部重大資訊處理作業程序」，建立良好之內部重大資訊處理及揭露機制，避免資訊不當洩露，並確保本公司對外界發表資訊之一致性與正確性，目前執行情況良好。

(九)內部控制制度執行狀況應揭露下列事項：

1.內部控制聲明書：請參閱第 80 頁。

2.委託會計師專案審查內部控制制度者，應揭露會計師審查報告：無。

(十)最近年度及截至年報刊印日止，公司及其內部人員依法被處罰，或公司對其內部人員違反內部控制制度規定之處罰，其處罰結果可能對股東權益或證券價格有重大影響者，應列明其處罰內容、主要缺失與改善情形：無。

(十一)最近年度及截至年報刊印日止，股東會及董事會之重要決議：

1. 股東會重要決議事項

會議日期	常會/臨時會	重要決議事項
112.06.17	股東常會	1. 通過本公司一一一年度營業報告書及財務報表案 2. 通過本公司一一一年度盈餘分配案 3. 通過修訂本公司「董事選舉辦法」部分條文案 4. 本公司全面改選董事案 5. 通過解除新任董事及其代表人競業禁止之限制案

2. 董事會重要決議事項

會議日期	屆/次	重要決議事項
112.03.14	第五屆 第十四次	1. 通過 111 年度員工酬勞及董事酬勞分派案 2. 通過 111 年度營業報告書及財務報表案 3. 通過 111 年度盈餘分配案 4. 通過修訂本公司「董事選舉辦法」部分條文案 5. 通過 111 年度內部控制制度有效性考核及內部控制制度聲明書案 6. 通過會計師獨立性評估案 7. 通過制定本公司預先核准非確信服務政策之一般性原則案 8. 通過本公司全面改選董事案 9. 通過訂定召開 112 年股東常會相關事宜案
112.04.28	第五屆 第十五次	1. 通過董事會提名之董事(含獨立董事)候選人名單案 2. 通過解除本公司董事(含獨立董事)及其代表人競業禁止之限制案
112.06.17	第六屆 第一次	1. 通過本公司第六屆董事長選任案 2. 通過本公司第二屆薪資報酬委員會成員委任案
112.08.08	第六屆 第二次	1. 通過 112 年第二季財務報告案 2. 通過簽證會計師公費審查案
112.10.24	第六屆 第三次	1. 通過本公司擬買回本公司已發行股份轉讓予員工案 2. 通過訂定本公司「買回股份轉讓員工辦法」
112.12.18	第六屆 第四次	1. 通過本公司 112 年度經理人年終獎金發放事宜 2. 通過本公司 112 年度員工酬勞發放金額佔稅後盈餘預計比例 3. 通過本公司 113 年度財務預算案 4. 通過本公司 113 年度稽核計劃案 5. 通過本公司擬向關係人張鎮麟承租位於台北市中正區辦公室案 6. 通過本公司擬向關係人張鎮麟與郭英標承租位於高雄市三民區辦公室案

113.01.22	第六屆第五次	1. 補提本公司向關係人張鎮麟承租位於台北市中正區辦公室案 2. 補提本公司向關係人張鎮麟與郭英標承租位於高雄市三民區辦公室案
113.03.25	第六屆第六次	1. 通過 112 年度員工酬勞及董事酬勞分派案 2. 通過 112 年度營業報告書及財務報表案 3. 通過 112 年度盈餘分配案 4. 通過 112 年度盈餘分配現金股利案 5. 通過 112 年度內部控制制度有效性考核及內部控制制度聲明書案 6. 通過本公司薪資發放作業核決權限修正案 7. 修訂本公司「董事會議事規則」部分條文案 8. 修訂本公司「審計委員會組織規程」部分條文案 9. 會計師獨立性及適任性評估案 10. 修訂本公司「董事及經理人薪酬管理辦法」部分條文案 11. 本公司董事長及總經理薪酬案 12. 擬捐贈本公司智能學習系統與學校合作案 13. 訂定召開 113 年股東常會相關事宜案

(十二)最近年度及截至年報刊印日止，董事對董事會通過重要決議，有不同意見且有紀錄或書面聲明者，其主要內容：無。

(十三)最近年度及截至年報刊印日止，公司董事長、總經理、會計主管、財務主管、內部稽核主管、公司治理主管及研發主管等辭職解任情形之彙總：

113年4月30日

職 稱	姓 名	到任日期	解任日期	解任原因
會計主管	楊泊彥	106.10.16	113.03.26	個人生涯規劃
內部稽核主管	賴志維	108.06.10	113.03.29	個人生涯規劃

## 五、簽證會計師公費資訊

### 簽證會計師公費資訊

單位：新台幣仟元

會計師事務所名稱	會計師姓名	會計師查核期間	審計公費	非審計公費	合 計	備註
勤業眾信聯合會計師事務所	張雅芸 方蘇立	112.01-112.12	1,175	200	1,375	-

註：非審計公費服務內容包含申請股票上櫃前內部控制及內部稽核制度執行情形之專案審查費。

(一)給付簽證會計師與其所屬事務所及其關係企業之審計公費與非審計公費之金額及非審計服務內容，有下列情事之一，應揭露下列事項：

1. 更換會計師事務所且更換年度所支付之審計公費較更換前一年度之審計公費減少者，應揭露更換前後審計公費金額及原因：無。

2. 審計公費較前一年度減少達百分之十以上者，應揭露審計公費減少金額、比例及原因：無。

(二)前目所稱審計公費係指公司給付簽證會計師有關財務報告查核、核閱、複核之公費。

六、更換會計師資訊：

(一) 關於前任會計師：不適用。

(二) 關於繼任會計師：不適用。

(三) 前任會計師對本準則第 10 條第 6 款第 1 目及第 2 目之 3 事項之復函：不適用。

七、公司之董事長、總經理、負責財務或會計事務之經理人，最近一年內曾任職於簽證會計師所屬事務所或其他關係企業者：無。

八、最近年度及截至年報刊印日止，董事、經理人及持股比例超過百分之十之股東股權移轉及股權質押變動情形：

(一) 董事、經理人及大股東股權變動情形：

單位：股

職 稱	姓 名	112年度		當年度截至4月30日止	
		持有股數 增(減)數	質押股數 增(減)數	持有股數 增(減)數	質押股數 增(減)數
董 事 長	超峰投資有限公司	-	-	-	-
	代表人：張鎮麟	-	-	-	-
董 事 兼 總 經 理	郭英標	9,000	-	-	-
董 事	偉立投資有限公司	-	-	-	-
	代表人：李旭文(註)	(2)	-	(1,191)	-
董 事	超峰投資有限公司	-	-	-	-
	代表人：張惟傑	-	-	-	-
獨立董事	周鈺凱	-	-	-	-
獨立董事	沈樹林	-	-	-	-
獨立董事	麥玉煒	-	-	-	-
副總經理	李東諭	(60,000)	-	-	-
副總經理	林經城	-	-	-	-
副總經理	邱欣怡	(79,000)	-	(4,000)	-
協 理	王中立	(15,000)	-	-	-
協 理	張瓊華	-	-	-	-
協 理	陳 瑋	-	-	-	-
協 理	李沛蓁	-	-	-	-
協 理	謝文進	(12,000)	-	(10,680)	-
會計經理	楊泊彥	-	-	-	-

註：李旭文於113年3月1日擔任本公司勝選戰略事業部協理。

(二) 董事、經理人及大股東股權移轉之相對人為關係人之資訊：無。

(三) 董事、經理人及大股東股權質押之相對人為關係人之資訊：無。

九、持股比例占前十名之股東，其相互間為關係人或為配偶、二親等以內之親屬關係之資訊：

113 年 4 月 30 日；單位：股

姓 名	本人持有股份		配偶、未成年子女持有股份		利用他人名義合計持有股份		前十大股東相互間具有關係人或為配偶、二親等以內之親屬關係者，其名稱或姓名及關係		備註
	股數	持股比率	股數	持股比率	股數	持股比率	名稱(或姓名)	關係	
偉立投資有限公司	3,036,000	18.43%	-	-	-	-	金點投資有限公司	負責人為其配偶	-
負責人：郭英標	1,087,610	6.60%	999	0.01%	-	-	楊淑玲	配偶	-
超峰投資有限公司	2,785,938	16.92%	-	-	-	-	-	-	-
負責人：張鎮麟	-	-	-	-	-	-	-	-	-
周明德	1,621,109	9.84%	-	-	-	-	華達文教科技股份有限公司	代表人為同一人	-
			-	-	-	-	儒霆投資有限公司	負責人為同一人	-
			552,000	3.35%	820,000	4.98%	胥遠芬	配偶	-
華達文教科技股份有限公司	1,296,098	7.87%	-	-	-	-	儒霆投資有限公司	負責人為同一人	-
代表人：周明德	1,621,109	9.84%	552,000	3.35%	820,000	4.98%	胥遠芬	配偶	-
郭英標	1,087,610	6.60%	-	-	-	-	偉立投資有限公司	負責人為同一人	-
			-	-	-	-	金點投資有限公司	負責人為其配偶	-
			999	0.01%	-	-	楊淑玲	配偶	-
儒霆投資有限公司	820,000	4.98%	-	-	-	-	華達文教科技股份有限公司	代表人為同一人	-
負責人：周明德	1,621,109	9.84%	552,000	3.35%	820,000	4.98%	胥遠芬	配偶	-
金點投資有限公司	619,620	3.76%	-	-	-	-	偉立投資有限公司	負責人為其配偶	-
負責人：楊淑玲	999	0.01%	1,087,610	6.60%	-	-	郭英標	配偶	-
胥遠芬	552,000	3.35%	-	-	-	-	華達文教科技股份有限公司	代表人為其配偶	-
			-	-	-	-	儒霆投資有限公司	負責人為其配偶	-
			1,621,109	9.84%	-	-	周明德	配偶	-
李東諭	482,320	2.93%	-	-	-	-	-	-	-
新展開發投資股份有限公司	319,200	1.94%	-	-	-	-	-	-	-
代表人：余政宗	-	-	-	-	-	-	-	-	-

十、公司、公司之董事、經理人及公司直接或間接控制之事業對同一轉投資事業之持股數，並合併計算綜合持股比例：無。



## 肆、募資情形

### 一、資本及股份

#### (一)股本來源

##### 1.股本形成經過

單位：新台幣元；股

年 月	發行 價格	核 定 股 本		實 收 股 本		備 註		
		股 數	金 額	股 數	金 額	股本 來源	以現金以外 之財產抵充 股款者	其他
101.01	10	1,000,000	10,000,000	1,000,000	10,000,000	註1	-	-
102.09	10	2,000,000	20,000,000	2,000,000	20,000,000	註2	-	-
103.02	10	6,500,000	65,000,000	5,500,000	55,000,000	註3	-	-
105.08	10	12,000,000	120,000,000	9,000,000	90,000,000	註4	-	-
108.07	10	30,000,000	300,000,000	9,900,000	99,000,000	註5	-	-
108.12	35	30,000,000	300,000,000	11,900,000	119,000,000	註6	-	-
109.09	10	30,000,000	300,000,000	13,685,000	136,850,000	註7	-	-
110.08	10	30,000,000	300,000,000	16,469,723	164,697,230	註8	-	-

註1：高雄市府101年01月06日高市府經商公字第10130608180號函核准資本設立登記。

註2：高雄市府102年09月10日高市府經商公字第10253302800號函核准現金增資10,000,000元。

註3：新北市府103年02月06日新北府經司字第1035126811號函核准現金增資35,000,000元。

註4：新北市府105年08月23日新北府經司字第1055304682號函核准現金增資35,000,000元。

註5：新北市府108年07月19日新北府經司字第1088048912號函核准盈餘轉增資9,000,000元。

註6：新北市府108年12月26日新北府經司字第1088088338號函核准現金增資20,000,000元。

註7：新北市府109年09月04日新北府經司字第1098064349號函核准盈餘轉增資17,850,000元。

註8：新北市府110年08月25日新北府經司字第1108058805號函核准盈餘轉增資27,370,000元；  
員工酬勞轉增資477,230元。

## 2. 股份總額

113年4月30日 單位：股

股 份 種 類	核定股本			備 註
	流通在外股份	未發行股份	合 計	
普通股	16,469,723	13,530,277	30,000,000	註

註：包含尚未轉讓員工之庫藏股215,223股。

## 3. 總括申報制度相關資訊：不適用。

### (二) 股東結構

113年4月30日；單位：人；股

股東結構 數量	政府機構	金融機構	其他法人	個 人	外國機構 及外國人	合 計
人 數	-	-	14	368	-	382
持有股數	-	-	9,702,540	6,767,183	-	16,469,723
持股比例	-	-	58.91%	41.09%	-	100.00%

### (三) 股權分散情形

113年4月30日

持股分級	股東人數(人)	持有股數(股)	持股比例(%)
1 至 999	122	20,498	0.12%
1,000 至 5,000	127	281,176	1.71%
5,001 至 10,000	43	304,875	1.85%
10,001 至 15,000	26	330,510	2.01%
15,001 至 20,000	12	210,031	1.28%
20,001 至 30,000	14	348,854	2.12%
30,001 至 40,000	7	237,667	1.44%
40,001 至 50,000	7	311,445	1.89%
50,001 至 100,000	6	461,683	2.80%
100,001 至 200,000	6	818,266	4.97%
200,001 至 400,000	3	844,023	5.13%
400,001 至 600,000	2	1,034,320	6.28%
600,001 至 800,000	1	619,620	3.76%
800,001 至 1,000,000	1	820,000	4.98%
1,000,001 以上	5	9,826,755	59.66%
合 計	382	16,469,723	100.00%

(四)主要股東名單：列明持股比例達百分之五以上之股東，如不足十名，應揭露至持股比例占前十名之股東名稱、持股數額及比例：

113年4月30日

主要股東名稱	持有股數(股)	持股比例(%)
偉立投資有限公司	3,036,000	18.43%
超峰投資有限公司	2,785,938	16.92%
周明德	1,621,109	9.84%
華達文教科技股份有限公司	1,296,098	7.87%
郭英標	1,087,610	6.60%
儒霆投資有限公司	820,000	4.98%
金點投資有限公司	619,620	3.76%
胥遠芬	552,000	3.35%
李東諭	482,320	2.93%
新展開發投資股份有限公司	319,200	1.94%

(五)最近二年度每股市價、淨值、盈餘、股利及相關資料

單位：新台幣元；仟股

項 目			111年	112年
每股市價	最 高		未上市(櫃)	未上市(櫃)
	最 低		未上市(櫃)	未上市(櫃)
	平 均		未上市(櫃)	未上市(櫃)
每股淨值	分 配 前		14.11	12.62
	分 配 後		12.91	12.62
每股盈餘	加權平均股數		16,470	16,444
	每 股 盈 餘		1.30	0.01
每股股利	現 金 股 利		1.2	-
	無 償 配 股	盈 餘 配 股	-	-
		資 本 公 積 配 股	-	-
		累 積 未 付 股 利	-	-
投資報酬分析	本益比		未上市(櫃)	未上市(櫃)
	本利比		未上市(櫃)	未上市(櫃)
	現金股利殖利率		未上市(櫃)	未上市(櫃)

註：112 年度之盈餘分配案業經董事會決議通過。

## (六)公司股利政策及執行狀況

### 1.公司股利政策

本公司股利政策配合未來發展計畫，考量整體環境、資金需求、國內外競爭狀況，並兼顧股東利益、平衡穩定之股利政策，視資金需求及對每股盈餘之稀釋程度等因素，每年就可供分配盈餘提撥不低於 10% 分配股東股息紅利，惟累積可供分配盈餘低於實收股本 10% 時，得不予以分配；分配股東股息紅利時，得以現金股利或股票股利方式為之，其中現金股利不低於股利總額之百分之十。

### 2.董事會決議股利分派情形

依據公司章程第 29 條規定，授權董事會決議將應分派股息及紅利之全部或一部，以發放現金之方式為之，並報告股東會。

本公司董事會於 113 年 3 月 25 日決議通過，112 年度盈餘分配案不配發現金股利。

(七)本次股東會擬議之無償配股對公司營業績效及每股盈餘之影響：不適用。

## (八)員工及董事酬勞：

### 1.公司章程所載員工及董事酬勞之成數或範圍：

依本公司章程第 28 條規定，本公司年度如有獲利，於彌補以往年度虧損後，應提撥不低於百分之一為員工酬勞及不高於百分之五為董事酬勞。前項員工酬勞得以股票或現金為之，其給付對象得包括符合董事會所訂條件之控制及從屬公司員工，前項董事酬勞僅得以現金為之。

### 2.本期估列員工及董事酬勞金額之估列基礎、以股票分派之員工酬勞之股數計算基礎及實際分派金額若與估列數有差異時之會計處理：

估列員工及董事酬勞金額之基礎係依過去經驗，就可能發放之金額為最適當之估計，並認列為當期費用。

於期後期間董事會決議發放金額如有重大變動時，該變動應調整當年度(原認列員工及董事酬勞之年度)費用。若變動金額未達重大變動之標準者，得依會計估計變動處理，列為次年度損益。

### 3.董事會通過分派酬勞情形

(1)以現金或股票分派之員工酬勞及董事酬勞金額。若與認列費用年度估列金額有差異，應揭露差異數、原因及處理情形：

本公司董事會於 113 年 3 月 25 日決議通過，配發員工酬勞為新台幣 50 仟元，以現金方式發放，董事酬勞則不予提撥；與認列費用年度估列金額無差異。

(2)以股票分派之員工酬勞金額占本期個體或個別財務報告稅後純益及員工酬勞總額合計數之比例：不適用。

### 4.前一年度員工及董事之酬勞之實際配發情形(包括配發股數、金額及股價)、其與認列員工及董事酬勞有差異者並應敘明差異數、原因及處理情形：無。

(九)公司買回本公司股份情形：

買回期次	第一次
董事會決議日期	112 年 10 月 24 日
買回股份目的	轉讓股份予員工
買回股份種類	本公司普通股
預定買回期間	112 年 10 月 25 日至 112 年 12 月 22 日
預定買回區間價格	新台幣 12.08 元至 29.30 元
預定買回股份總數	800,000 股
實際買回期間	112 年 10 月 25 日至 112 年 12 月 22 日
已買回股份種類及數量	普通股 215,223 股
已買回股份總金額	新台幣 4,851,881 元
平均每股買回價格	新台幣 22.54 元
已買回數量占預定買回數量之比率	26.90%
已辦理銷除及轉讓之股份數量	0 股
累積已持有本公司股份數量	215,223 股
累積已持有自己公司股份數量占公司已發行股份總數之比率(%)	1.31%

二、公司債辦理情形：無。

三、特別股辦理情形：無。

四、海外存託憑證辦理情形：無。

五、員工認股權憑證辦理情形：無。

六、限制員工權利新股辦理情形：無。

七、併購或受讓他公司股份發行新股辦理情形：無。

八、資金運用計畫執行情形：無。

## 伍、營運概況

### 一、業務內容

#### (一) 業務範圍

##### 1. 公司所營業務之主要內容

1、	C701010	印刷業
2、	CC01120	資料儲存媒體製造及複製業
3、	E605010	電腦設備安裝業
4、	F109070	文教、樂器、育樂用品批發業
5、	F113020	電器批發業
6、	F113050	電腦及事務性機器設備批發業
7、	F113070	電信器材批發業
8、	F118010	資訊軟體批發業
9、	F213010	電器零售業
10、	F213030	電腦及事務性機器設備零售業
11、	F213060	電信器材零售業
12、	F218010	資訊軟體零售業
13、	F401010	國際貿易業
14、	F401021	電信管制射頻器材輸入業
15、	F601010	智慧財產權業
16、	H202010	創業投資業
17、	H701010	住宅及大樓開發租售業
18、	H703100	不動產租賃業
19、	I102010	投資顧問業
20、	I103060	管理顧問業
21、	I199990	其他顧問服務業
22、	I301010	資訊軟體服務業
23、	I301020	資料處理服務業
24、	I301030	電子資訊供應服務業
25、	IZ01010	影印業
26、	IZ12010	人力派遣業
27、	J201031	短期補習班業
28、	J202010	產業育成業
29、	J303010	雜誌（期刊）出版業
30、	J304010	圖書出版業
31、	J305010	有聲出版業
32、	J399010	軟體出版業
33、	J399990	其他出版業
34、	JE01010	租賃業
35、	JZ99050	仲介服務業
36、	ZZ99999	除許可業務外，得經營法令非禁止或限制之業務

## 2.主要產品之營業比重

單位：新台幣仟元

年 度 產 品 別	111年度		112年度	
	營業收入 金 額	比 重 ( % )	營業收入 金 額	比 重 ( % )
數位學習內容產品	397,817	99.83	340,241	99.53
其他	683	0.17	1,598	0.47
合 計	398,500	100.00	341,839	100

## 3.公司目前之商品(服務)項目

本公司主要從事於 K12 教育相關數位產品及服務，跨及幼兒、小學、中學、高中等領域，主要產品(服務)分為以下五大主軸。萬試通智能學習系統、好師到雲端學苑、Danny Kids 兒童互動美語、OMO 系列產品授權服務、勝選學習顧問服務。



### (1) 萬試通智能學習系統

「萬試通智慧學習系統」是一個專利知識寶盒，透過行動平臺（電腦、手機、平板），無須連網即可學習課程，支援目前所有行動載具，也橫跨三大主流系統（Windows、Android、iOS）。此外，本公司研發團隊更推出學習智慧筆，結合智慧筆，輕點講義中的文字，即可帶出該章節的影音課程，讓學生立即就不明瞭之處學習、解惑，也能於編碼筆記上記錄學習的完整筆記紀錄，充分達到學習完整效果。就各學齡之系列說明如下：







#### A. 萬試通國中登峯課程、高中滿貫課程

因應 12 年國教的國中免試入學、高中學測及分科測驗，以及 108 國中、高中新學制新課綱，採跟隨學校教學進度同步教學之授課方式，完整學生學習歷程。



#### B. 萬試通雙贏測系列課程

面對高職生科技大學及四技二專的統測、高中生普通大學的學測及分科測驗，針對考試取向授課，完整連結每個課程、單元及知識點的分類整合，幫助學生解決學習問題。



#### C. 好試達滿分小學堂系列課程

小學升國中過程中，許多孩子面臨未來銜接國中基礎能力觀念困擾，本系列課程針對國小升國中，及以私中為目標之學生提供完整全科領域教學內容及階段性課程適性安排課程。



## (2) 好師到雲端學苑

好師到雲端學苑，主要提供線上課程及線上教學服務，依照學生的學習能力及學習方式差異，提供個別化、適性化之教學服務，目前主要產品為以下三大系列。

### A. 雲端一對一個別指導

好師到雲端個別指導中心提供國小、國中、高中一對一線上學科指導與加強，針對自身較弱學科或知識點進行指定上課。我們提供課前學力診斷、課中一對一輔導、課後作業派發與進度追蹤一條龍服務，針對每個學生量身打造專屬學習方案，並幫助學生瞭解與補足弱項。

### B. 好師到直播班

提供精緻化、高品質課程，無須出門在家即可享有大型補習班之授課內容。網羅全台優秀的王牌名師授課，每週統整各單元重點「由題目帶觀念」的上課方式，快速讓學生掌握各科重點，增加學習成效。透過直播班課程，孩子亦可以即時與線上老師互動，課後有專屬規劃師派發作業，不但能瞭解學生學習進度，亦可針對學習狀況給予適合程度之練習與輔導。

### C. 雲端課業陪讀班

雲端課業陪讀班，每天讓小朋友打開電腦就有專業的老師陪伴寫功課並解決各科課業問題。除了即時解決課業問題全程陪伴外，並瞭解學習狀況引導學生學習技巧，透過關懷通報機制，讓家長隨時掌握小朋友學習狀況，大大減輕家長的負擔。



## (3) Danny Kids 丹尼互動美語

Danny Kids 兒童美語教材針對 5-12 歲學齡孩童設計，將英語課程導入 STEAM 教學概念的語言學習品牌，結合英語使用與生活情境，提升孩子的學習動機，運用科技落實「素養導向學習」，透過全套 7 級課程，點讀筆、智能筆、小丹機器人、數位學習平臺等多元媒介，為增進孩子學習興趣並提升全方位英語能力之教材。





#### A.Danny Kids 加盟系列產品

主要是面向全台安親立案課輔機構、其他品牌美語機構，除了提供加盟商 Danny Kids 加盟系列產品外，並協助加盟商導入師資培訓、課程規劃輔導、招生訓練與輔導、宣傳品設計製作等全方位開校服務。







#### B.Hi Danny 素養系列產品

Hi Danny 素養為學習王科技旗下品牌一 Danny Kids 丹尼互動美語與 Hi 家教聯名合作的品牌，主打兒童閱讀素養的讀本課程，包含線上外師真人教學，搭配實體讀本教材和點讀筆，讓孩子課前課後都可以預習和複習教材，在與真人老師互動時，透過生動的教材編排，以及外師善巧的引導，幫助孩子在自然的環境下，提升聽力與口語展現能力。



#### (4) OMO 系列產品授權服務

在大數據、雲端運算、人工智慧(AI)技術日精月益的情況之下，OMO (Online Merge Offline) 虛實融合模式有助於商業模式多元化。經由課程設計、教材製作，加入自動化和智能化元素，打造專屬學習規劃，學習不受地域限制且能自由安排學習時間的環境，透過線上強大數位智能系統教學，線下客製化個別指導教學模式，以提升線上教學成果及優化線下教學效率，達到真正適性輔導。

OMO 光點系列產品主要分為三大系列產品。



#### A. 萬試通展售中心授權系列

為學生打造虛實整合教學平臺、一對一指導等客製化教學模式，結合線下培訓機構提供國小、國中、高中全學科課程，可自由選擇課程時間、堂數、科目。入班後依據同學程度目標，規劃專屬學習計畫，透過陪伴、溝通、激勵，讓同學愛上學習。讓學生可利用數位教學系統可於在家學習、在班學習、在校學習，做到學習無縫接軌。目前全台加盟校區已超過 80 家遍及北中南各區，並逐年持續成長中。



#### B. Studyabc 外師口說英文系列產品

Studyabc 外師口說英文結合線下培訓機構，採用一對一學模式，讓學員不受限於學習環境影響，可自由選擇在家學習或至學習體驗中心學習課程。所有外教老師皆具五年以上豐富教學經驗、熱忱且有耐性，懂得如何引導小朋友；並均具教育學科背景或合格國際認可教學執照，如 TESOL、TEFL、TESL。

課程內容包含兩大類：

- 兒童英語課程(適合 4~6 年級)，主要以聽說讀寫的基礎練習為主，以學習日常生活的語彙，基礎必備文法，整體單字量約 1200 字~4500 字，學習課程後學生具備全民英檢初級的能力。
- 實用英文課程(適合 6~7 年級) 主要以聽說讀寫的統整深入練習，掌握常用片語和文法句型，且更多元的主題討論、情境式教學。可增加會話廣度、讀寫技能適合高年級以上的孩子。





### C.好師到 OMO 點數中心

好師到 OMO 點數中心以合作互惠策略，擺脫過去實體培訓機構與線上學習之間的競爭關係而走向互補、協作，並以虛實整合思維來規劃產品與服務。學員於好師道雲端學苑購買之點數，除了可上好師到雲端學苑課程之外，亦可到加盟實體培訓機構上課輔導；反之，學員於實體培訓機構購買之課程點數，亦可上好師到學苑之所有課程。好師到點數中心，可讓學員能有更多元的上課模式選擇，對於實體培訓機構在面臨數位轉型時，能以快速、低門檻模式進入數位學習市場。

#### (5) 勝選學習顧問服務

學習王成立「勝選戰略事業部」，設立北、中、南服務據點，由專業輔導人員、學習顧問提供協助及輔導，包含學習歷程、備審資料、選填志願、二階筆試、面試等項目，針對醫科申請更可提供客製化的專業服務，在幫助學生在競爭激烈的申請戰場中脫穎而出。

服務項目內容包含：

- 「勝選學習輔導服務」：提供申請入學、特殊選才等管道的備審資料、面試、筆試等輔導服務。
- 「選才勝選升學網站」：網站內容豐富升大學資訊，升大學制度的詳盡介紹，並與國內一流國立大學相關科系合作，提供學子在申請入學、繁星推薦、四技申請、分科測驗等入學管道的精準落點分析系統，經數千名學生實證，準確度非常之高。
- 「選才勝選升學輔導叢書」：彙編各大學院校的升學資訊叢書，讓學生好攜帶且便於查閱。其中「登峰寶典」係整理歷年申請、繁星的錄取標準。「特選寶典」則是新年度申請、繁星、考試分發等各管道的檢定參採方式彙整。



#### 4.計劃開發之新商品(服務)

學習王科技作為一家在K12領域的領導品牌，學習王科技已經積累了豐富的經驗和客戶資源，這是其開發新商品或服務的優勢所在。以下是一些學習王科技未來開發的新商品或服務將會在既有的基礎上繼續深耕：

##### A.個性化學習平台

隨著人工智慧技術的不斷進步，學習王科技將將既有的學習平台優化成更為智慧型學習平台，將著力開發一個基於學生個體差異的學習平台，透過數據分析和機器學習算法，根據學生的學習風格、興趣和能力，為他們提供定制化的學習內容和教學方法。

##### B.AI教學輔助助教

學習王科技將開發基於人工智慧的教學輔助工具，例如智能批改系統、自適應學習應用程式、人工智慧語音助手等，這些工具可以幫助學生更高效地學習，同時也可以幫助老師更好地評估學生的學習狀況，提高教學質量，並降低目前學習顧問及學習助教大量的人力。

##### C.發展資訊技術整合教材

在現代的K12教育中，學生不僅需要掌握傳統學科知識，還需要具備數位素養、科技素養和資訊素養等方面的技能。學習王科技未來將積極開發整合類似資訊技術的教材，幫助學生在學習過程中更好地掌握這些技能。

##### D.遊戲化學習產品

遊戲化學習已經成為現代教育的一個趨勢。學習王科技將從小學產品開研發遊戲化學習產品，讓學生在玩遊戲的同時學習知識和技能，提高學習的趣味性和吸引力。

##### E.全球化語言學習產品

隨著全球化的趨勢，語言學習成為越來越重要的技能。學習王科技將從既有語言學習產品，通過人工智能技術，提供個性化的語言學習體驗，並整合學校端與住家端學習，讓學習壁環更加完整。

##### F.多元化自媒體課程

隨著網絡技術的發展，網絡教育已經趨於多元化及重要的教育方式。學習王科技將積極經營自媒體及社群模式的相關課程，提供優質的課程和教學資源，讓學生可以在不同的環境，不同的方式，利用破碎時間提供更多元化和便利的學習體驗。

## (二) 產業概況

### 1.產業之現況與發展

隨著數位化時代的到來，科技教育產業迎來了快速發展的時期。在全球範圍內，科技教育已經成為越來越多學生和家長的首選教育方式。科技教育產業服務提供者不斷湧現，競爭也日益激烈。在這個行業中，技術創新、教育資源的整合和用戶體驗的優化是發展的關鍵因素。

#### A. 全球數位學習發展概況未來發展趨勢

- (A) 教育市場的快速增長：全球教育市場正在迅速增長，根據市場研究機構Mordor Intelligence的數據顯示，全球科技教育市場的年復合增長率預計將達到17.9%，預計到2025年市場規模將達到2,992億美元。其中，科技教育產業成為教育市場的重要組成部分。



其中以高等教育改變最快速。根據市調公司益普索去年底為世界經濟論壇針對全球29個主要國家／地區、近3萬名成年人所做的大規模調查，近3/4受訪者表示，到2025年，該國高等教育的線上比重將至少達到一半，甚至更多。

- (B) 人工智能技術的普及：人工智能技術在教育領域的應用已成為趨勢。例如，在英國，一些學校已經開始使用人工智能應用程序來自動化評分、分析學生學習情況和制定教學計劃。科技教育產業隨著人工智能技術的普及而迎來了更加翻天覆地的變革。未來，人工智能技術將成為教育領域的主要趨勢之一，而且有望在不久的將來取代傳統教育模式。  
人工智能技術的普及為科技教育帶來了巨大的變革。據市場研究機構HolonIQ的報告顯示，全球教育科技投資中，人工智能和數據分析等技術占比最高，這些產品的應用將成為未來科技教育的主要趨勢。此外，機器學習、自然語言處理、智能對話等人工智能技術也將在教育領域中得到廣泛應用。
- (C) 數位學習的崛起：隨著網絡技術和智能手機的普及，數位學習正在迅速崛起。尤其在疫情下，數字學習得到了更加迅速和廣泛的推廣。隨著人們對數字學習的需求越來越高，未來數字學習市場將繼續普及和發展。相關產業和企業也會逐漸進入這個領域。而隨著移動設備的普及，手機和平板成為學生進行數位學習的主要設備。據統計，全球移動學習市場規模正在快速擴大，預計到2027年將達到585億美元。
- (D) 在線課程和課程定制化趨勢：在線課程和課程定制化是當前全球數位學習市場的主要趨勢。學生可以根據自己的需求和興趣選擇適合自己的課程，並且可以自由地學習和掌握知識。
- (E) 越來越多的企業投入到數位學習市場：除了傳統的教育機構外，越來越多的企業也開始投入到數位學習市場。他們利用自身的專業知識和資源，為學生提供更多元化和實用的教育內容。
- (F) 對數位學習安全和隱私的關注：隨著數位學習市場的擴大，人們對數位學習安全和隱私問題的關注也越來越高。各國政府和相關機構正在積極制定相關法律法規，保障學生的數據安全和隱私。

## B. 台灣智慧學習產業發展概況

台灣智慧學習產業（前稱數位學習）是我國政府重點推動的數位內容領域之一，至今發展超過10年，已累積一定的能量基礎；按服務型態分類，可分為教學內容、軟體系統以及教學硬體三大範疇，此三大範疇又可再細分次分類，呈現臺灣智慧學習產業發展至今異質而多



元的樣態。



#### (A) 台灣智慧學習產業主要客群分佈狀況

我國智慧學習產業銷售客群依序為：學校（32.7%）、個人（25.2%）、企業（22.4%）、培訓/補習班（12.5%）、政府機關（7.2%）在 COVID-19 的影響下，學校機構仍是智慧學習最重要的銷售客戶類型，並且與以往高等教育一枝獨秀有所不同，本年度基礎教育單位占比較高，顯示疫情之下觀察近三年智慧學習銷售客群變化，可見：

##### ● 個人用戶

過去三年占比皆維持在 20% 以上，成為智慧學習前三大客群之一，顯示個人用戶已建立一定程度數位學習習慣。本年度在疫情的催化下，「個人」為僅次於「學校」之重要客戶類型。

##### ● 企業用戶

過去幾年企業用戶占比皆低於 2 成，企業智慧學習產品服務使用程度不高，不過，在 COVID-19 與產業數位轉型雙重刺激下，企業對幫助公司「人才轉型」的服務的投資態度改變，企業占比提高至 22.4%。

2021年銷售客戶類型與占比

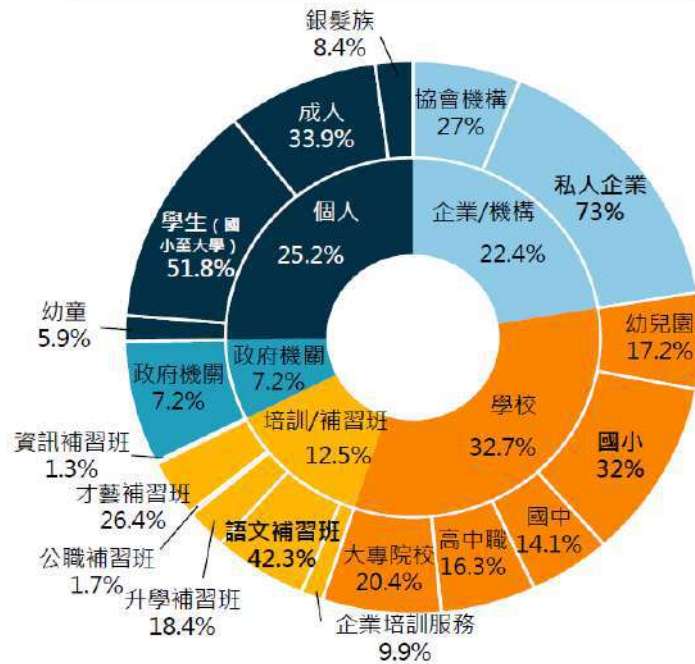

資料來源：財團法人資訊工業策進會產業情報研究所(MIC)

#### (B)臺灣智慧學習產業—服務營收模式

我國智慧學習業者以「企業對企業服務」(70%)服務模式為大宗，其次則為「企業對消費者」(48%)；在營收方面以「政府/校園標案」(44.5%)、「經銷商/代理商銷售」(44%)為國內業者最主要的營收模式；其次，「實體直營店面」(28.5%)產品銷售仍是業者重要的獲客途徑；值得注意的是，近幾年「網路內容訂閱/購買/會員費」、「電商平台」以及「授權費用」等較創新營收模式也累積一定比例，成為業者創造多元營收來的選擇而採取「商店平台服務」(13%)、「點對點平台服務」(4.5%)新興服務模式者目前則相對少數。

2021年整體產業產值表現—結構分布



資料出處：財團法人資訊工業策進會產業情報研究所 (MIC)

2021年我國智慧學習總產值為新台幣4,578.7億元，其中教學硬體占比超過8成(產值3,880.7億元)、較2020年提高25%(59.8%→84.8%)其次則為教學內容(8.3%，產值381.6億元)、軟體系統(6.9%，產值316.3億元)

- 教學內容產值變化：教學內容產品服務類型，2021年「單向式數位化教學圖文/音頻/影音製作」成為主流的服務形式，可見疫情之下為了讓產品快速數位化，許多業者採取此

## 類內容產製方式

- 教學硬體產值變化：整體而言，業者提供的服務沒有太大改變，「科技教育教具、玩具」、「大型觸控互動顯示器」、「教學用行動載具」以及網路相關設備仍為主流，2021 年教學硬體產值為新台幣 3,880.7 億元，較 2020 年成長 354.5%，其中資訊設備占近 9 成比例（YoY339.8%），並因疫情爆發後各國對教育用平板電腦 Chromebook 的迫切需求，整體出貨量較往年多出一倍，成為帶動總體產值成長的關鍵因素。
- 軟體系統產值變化：2021 年「學習管理平臺」仍是業者最主要的服務，其中「授權軟體服務」（包括生產力工具、資安軟體、雲端視訊工具、協作工具等）、「立即反饋系統」也躍升為疫情之下主流的服務之一。



## (C)臺灣智慧學習海外輸出狀況

我國智慧學習海外銷售前四大市場為：北美（27.8%）、中國大陸（25.7%）、歐洲（15.2%）、日本（11.6%）。與 2020 年相比，自 2020 第二季來自歐美的遠距學習需求強勁，帶動我國教學相關資通訊產品出貨與銷售（包括行動裝置、視訊設備、個人顯示器等），拉高歐美市場之占比（北美成長 17.7%、歐洲成長 8.9%）。相對地，東南亞國家疫情期間因財政資源排擠、政府效能因素，使得需求難以轉化為實質銷售，市場占比大幅下滑。

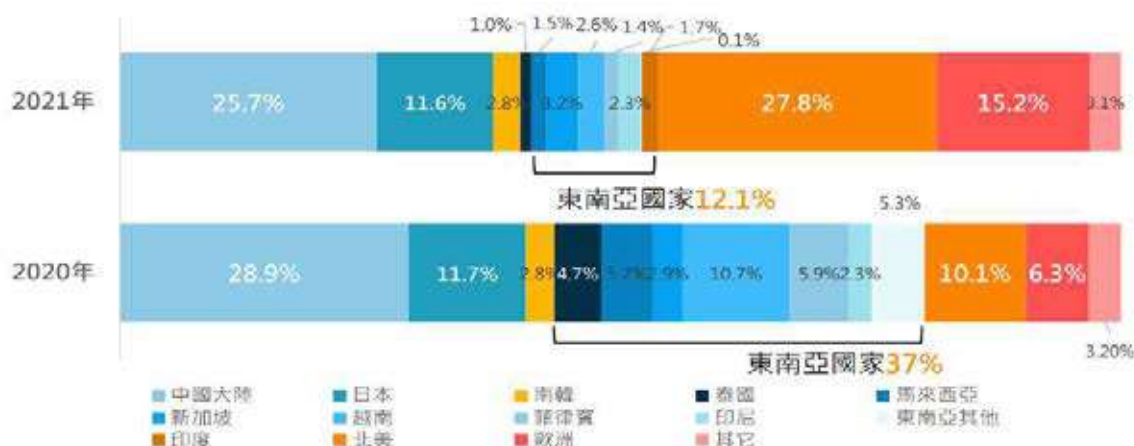

資料出處：財團法人資訊工業策進會產業情報研究所（MIC）



觀察「已進入海外市場」業者海外營收表現變化，呈現成長、持平與衰退各約3成左右情況。與2020年相比，成長與衰退呈現「兩極化發展」現象，成長比例超過30%者占13.5%、衰退比例超過30%者占14.9%。此類現象也在其它產業領域出現，突顯疫情下「一個產業兩樣情」的狀況我國智慧學習業者「已經進入海外市場」占37%、「計畫進入」占11%、「尚無計畫」占52%。與2020年相比，「計畫進入」與「尚無計畫」比例有此消彼漲情況，可見在疫情尚未明朗之下，尚未拓展海外業者對海外拓展抱持觀望、保守態度。

## 2. 產業上、中、下游之關聯性

本公司主要從事數位教學內容產品之研發、製作及銷售，在數位學習產業結構中，由於通訊技術日趨發展成熟，打破學習的空間限制，使得中下游的關係從過去盛行的年代轉為屬於上游的教材、數位教育內容、程式/平臺開發及資訊/教具硬體供應商等，逐步發展提供滿足下游學生客群的需求服務，茲將產業上、中、下游之關聯圖列示如下：

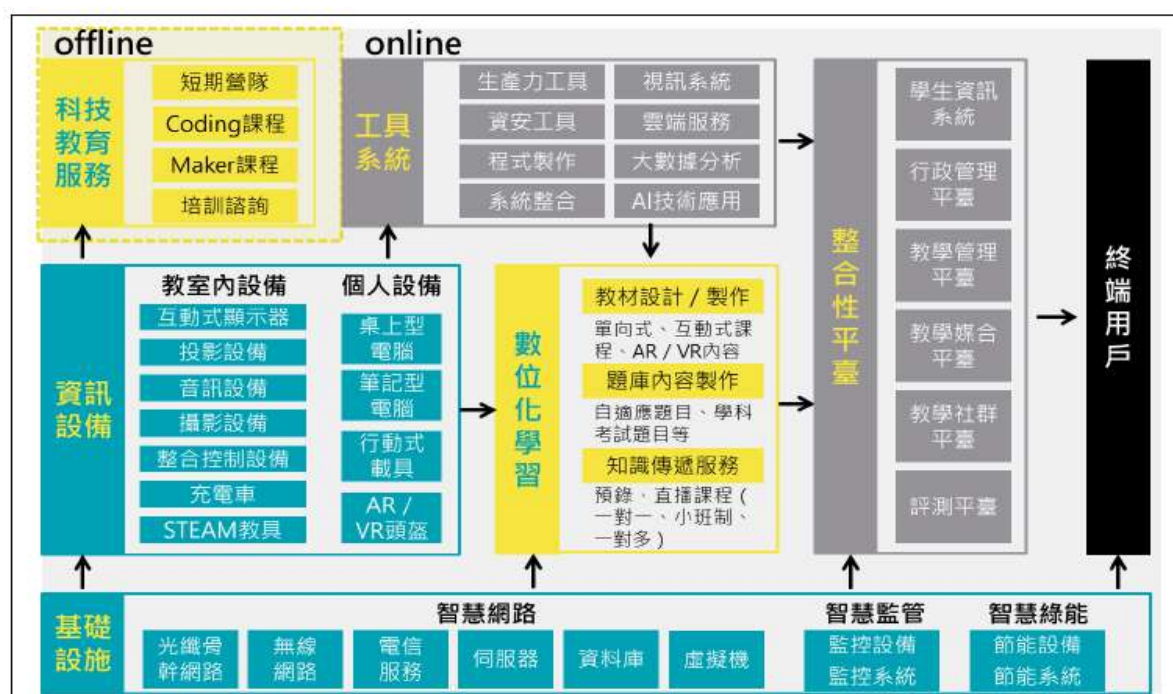

資料出處：財團法人資訊工業策進會產業情報研究所（MIC）

## 3. 產品之各種發展趨勢

數位學習產品在過去幾年間一直處於快速發展的狀態，這種趨勢似乎並不會停下來。越來越多的人開始認識到數位學習產品的價值，尤其是在疫情期間，數位學習產品被用於遠程教育，成為了許多人繼續學習的重要工具。

隨著數位學習產品的發展，其產品形式也在不斷地演變。最近的研究表明，人工智慧技術將會成為未來數位學習產品的核心。人工智慧技術可以幫助學生更好地理解學習內容，提高學習效率。例如，一些數位學習產品使用自然語言處理技術，能夠分析學生的回答並提供個性化的反饋，從而提高學生的學習效果。

除了人工智慧技術，虛擬班級和沉浸式學習也是近年來數位學習產品的重要趨勢。虛擬班級模擬了傳統的實體教室環境，讓學生可以和老師以及其他學生進行互動和交流。沉浸式學習則通過虛擬現實技

術，將學生帶入到一個具有身臨其境感覺的學習環境中，讓學生可以更加深入地體驗學習內容。

此外根據數位學習專家的觀點，數位學習產品還有許多發展空間。例如，區塊鏈技術可以讓學生的學習記錄更加安全和透明，讓學生更加方便地證明自己的學習成果。同時，增強現實技術和擴增現實技術也可以用於教育領域，幫助學生更加生動地學習。

以下將會是未來產品之各種發展趨勢：

#### A.雲端教育

雲端教育是數位學習領域的一個新興趨勢，它讓學生可以在任何時間和任何地點學習。最近的研究表明，隨著 5G 技術的普及，雲端教育的市場規模將會持續擴大。根據市場調研公司 Technavio 的報告顯示：「全球雲端教育市場預計在 2024 年達到 216.98 億美元，年復合增長率為 18%。」

#### B.人工智慧技術

人工智慧技術已經在許多數位學習產品中得到了應用。例如，人工智慧可以分析學生的學習記錄和行為模式，提供個性化的學習建議。同時，人工智慧還可以幫助學生更好地理解學習內容。根據市場調研公司 Mordor Intelligence 的報告顯示：「全球數位學習市場預計在 2026 年達到 380 億美元，其中人工智慧技術將是關鍵的推動因素之一。」

#### C.虛擬班級

虛擬班級是一種模擬傳統實體教室的環境，讓學生可以和老師以及其他學生進行互動和交流。最近的研究顯示，虛擬班級的使用率正在迅速增加。根據市場調研公司 Research and Markets 的報告顯示：「全球虛擬班級市場預計在 2027 年達到 311.9 億美元，年復合增長率為 20.7%。」

#### D.沉浸式學習

沉浸式學習是一種通過虛擬或擴增現實技術，讓學生可以身臨其境地進行學習的方式。隨著虛擬現實和擴增現實技術的不斷發展，沉浸式學習也成為了教育領域的一個新興趨勢。

在沉浸式學習的場景中，學生可以使用虛擬現實頭戴式顯示器，進入虛擬現實世界進行學習。通過這種方式，學生可以身臨其境地體驗各種場景，例如歷史事件、自然災害、文化體驗等。這種學習方式可以大大增強學生的學習體驗和記憶效果，幫助學生更深入地理解和記憶學習內容。

目前，沉浸式學習已經被廣泛應用於許多領域，包括醫學、建築、藝術等。在教育領域中，沉浸式學習也越來越受到關注。例如，在科學教育中，學生可以進入虛擬實驗室進行實驗；在歷史教育中，學生可以進入歷史場景中體驗歷史事件。未來，沉浸式學習有望在教育領域中發揮更大的作用。根據市場研究機構 Grand View Research 的報告，全球沉浸式學習市場規模預計在 2028 年達到 269.6 億美元，年復合增長率為 31.6%。專家也表示，沉浸式學習將成為未來教育領域的一個重要趨勢，可以提高學生的學習效果和記憶效果，提高教育質量。

### 4.競爭情形

根據 MIC 之產業研究報告，台灣智慧學習分為教學產業、軟體產業、硬體產業三大範疇。但與本公司同以 K12 市場並以數位教學產業為主的競爭業者大致分為以下幾類：

- 數位內容開發商：以數位內容為核心的廠商，但經幾代的市場淘汰與市場需求轉變，目前主要業者有三貝德、樂學網、名師學院等。
- 教科書出版商：台灣教科書出版社，因擁有大量 K12 教育資源，近年積極投入發展數位出版內容，並投注大量人力與資金在教育科技上的研發應用。目前主要業者以翰林雲端、OneClass、康

軒雲等。

- 補習班數位轉型：以經營培訓機構為前身，因少子化及疫情影響，業者因有豐富的教學經驗及名師資源，透過數位轉型進而投入數位學習產業。目前主要業者寰宇教育、力宇教育、陳立數位課程等。
- 新創公司：結合資本與新興技術的資源，運用創新的商業模式，搶攻諸多科技教育細分領域，此類業者特色一般為團隊年輕有活力，敢於創新嘗試。目前主要業者為 Snakask、Pacamo、AmazingTalk 等。
- 政府相關單位：由政府或非營利組織創辦而成，主要以公益性質無償提供學生、教師及家長各項學習服務。目前主要業者為均一教育、台北酷課雲、教育雲等。



### (三)技術及研發概況

#### 1.所營業務之技術層次、研究發展

本公司定位為專業數位學習內容產品製作廠商，積極投入數位學習平台、工具技術改良及創新研發工作，目前已累積 10 年以上相關經驗，現有技術皆為公司內部自行開發，並已獲得多項專利。現有經營及技術團隊能依據實際需求，調整及設計平台設備，提升產品之使用效率，持續強化本公司核心競爭力。

#### 2.研究發展人員及學經歷

單位：人數

學 歷 年 度	碩士以上	大學	專科	專科以下	合計
111 年度	6	28	2	2	38
112 年度	5	23	2	2	32
113 年 4 月 30 日	3	20	2	2	27

### 3.最近五年度每年投入之研發費用

單位：新台幣仟元

項 目	108年度	109年度	110年度	111年度	112年度
研發費用	54,905	52,061	33,575	32,386	26,174
營業收入淨額	474,427	450,966	404,166	398,500	341,839
研發費用占營業收入淨額比例 (%)	11.57	11.54	8.31	8.13	7.66

### 4.最近五年度開發成功之技術或產品

年度	研發之技術或產品
108	1.108課綱之新一代萬試通數位學習系統。 2.全新素材管理平臺設計開發（針對108課綱新產品）。 3.新物料、庫存及訂單管理平臺設計開發。 4.新授權伺服器設計開發。 5.持續DannyKids產品開發。
109	1.開發OMO公播系統。 2.設計及開發好師到雲端學習管理平台。 3.設計及開發學習管家2.0版，並與好師到雲端學習管理平台整合。 4.開發Danny Kids數位互動平台。 5.持續更新素材管理平台功能。
110	1.開發108課綱萬試通學習系統-國小考高版。 2.開發會考雲端版。 3.開發新版測評119系統。 4.開發電子訂單系統。 5.規劃、設計及開發科普課程內容。
111	1.開發108課綱萬試通學習系統-會考版。 2.開發108課綱愛博思PC版本系統。 3.開發MAC版本萬試通學習系統-高中版及國中版。 4.開發OMO系統之NAS管理平台，負責管理NAS系統之授權、內容及課程更新，以及系統版本升級。 5.開發Line@學習管理平台，提供學習記錄查詢。
112	1.設計並開發DannyKids 自學平台以及互動課程內容。 2.開發英文版STEAM課程之教材研發以及教案編寫。 3.開發科普產品之自學平台以及互動內容。 4.開發MAC版本萬試通學習系統-會考版及國小考高版。 5.勝選服務數位影音學習平台。

#### (四)長、短期業務發展計畫

##### 1.短期發展計畫

###### A. 以 108 課綱為核心，縱向向下紮根，橫向發展素養

K12 數位內容升學產品，目前在市場上已趨於飽和，且本公司又居市場龍頭地位，因此要有效的提升市場佔有率，必須迎合市場之需求擴展廣度與深度之市場。

- 擴大目標客戶：推出小學中年級產品向下扎根，並以素養課程為核心，與目前市場業者做區隔，並搶占市場先機。
- 重塑商業模式：以符合時代潮流的商業模式面向市場，如以訂閱制、點數制、團購制等；讓客戶購買時都可達到資訊透明，合理價格，有使用才付費；也唯有如此才讓商品及服務能再次銷售持續銷售。
- 改變行銷模式：獲客成本一直以來都是在線教育營運成本佔比最大的一大部分；如今互聯網時代，以往傳統型式的地推與電訪營銷已經不敷使用，因此須轉而代之以新世代社群，新媒體營銷，達到以最小的成本支出，做最有效率之標靶式營銷。
- 優化品牌形象：客戶口碑是當今商品成敗的最大關鍵之一，然而客戶滿意度即影響客戶口碑；因此需著力於前端客戶體驗，強化後端客戶服務，讓客戶做到務實消費及信任品牌。

###### B. 深度融合 共創雙贏

OMO 虛實融合模式有助於商業模式多元化，並能達到深度整合教育回流整合，本公司將繼續以教育新零售的解決方案提供者，提供實體培訓機構多元之智慧學習方案，目前與學習王合作之實體培訓機構已近 80 家，今年將持續往百家品牌合作校邁進，且會朝深度合作模式互利互惠。

- 銷售融合：與實體培訓機構交互銷售，合作模式為學習王產品可搭配合作校課程共同銷售，合作校課程亦可整合學習王系列產品銷售。
- 教學融合：學生之學程規劃學，可依學生能力、喜好、時間、經費等，規劃線下及線上不同比例的專屬課程；學生亦可利用不同的學習場域進行自修或輔導。
- 數據融合：學生線上與線下學習紀錄同步整合，能更精準分析學員學習狀況與需求，進而及時調整與修改學生學習規劃，並讓家長在單一窗口即可了解學生學習情形。
- 支付融合：建立共同支付系統，與共同點數中心；學員可選擇多元的支付管道；且透過 OMO 點數中心，可讓學員將點數更靈活的運用，而校方也可以因為點數中心作共同行銷、促銷活動等。

###### C. 世界接軌，迎向 2030 雙語國家

雙語國家在 K-12 方面，臺北市政府自 106 學年度開始推動雙語實驗教育，至 111 學年度已有 78 所學校參與雙語實驗課程，依台灣 2030 雙語政策(110 年至 113 年) 計畫，並希於 2030 年達成超過 30%之學校進行雙語教學。學習王經過幾年的佈局，已經積累了豐富的英文教學團隊及資源，從產品開發到師資培訓、課程規劃輔導、招生訓練與輔導、宣傳品設計製作等，今年除了產品持續開發外，將會加強市場拓展力度。

- B 端連鎖加盟：拓展加盟校與教材合作校，設置加盟及服務團隊，並積極於市場與媒體曝光。



- C 端雲端自學：打開兒童美語在家學習市場，增加客戶端市場與市場通路整合如與圖書業者、自媒體經營業者、知識型網紅業者結盟；並且強化升級教學產品功能，如機器人、智能筆等產品。
- OMO 異質整合：以 AI 智能英檢系統為核心結合實體培訓機構，讓無英文培訓經驗與經營經驗的加盟業者，能快速加入此市場；並透過個性化全民英語能力分級檢定測驗方案，讓學生可透過在家自學與到校輔導，可輕鬆通過國家檢測。

#### D. 布局申請入學書審口面試輔導服務

現行一般大學入學管道有「繁星推薦」、「申請入學」、「分發入學」、「特殊選才」，依據教育部統計資料顯示，2023 年「申請入學」為各大學招生名額中所佔比例最高為 57.36%，也是大多數考生的入學管道。學生如何去爭取進入頂尖大學的機會，「書審口面試」將是入學決勝關鍵。

根據大考中心統計，近三年每年約有 12 萬學測報名人數，以申請入學人數佔 57.36% 計算，估計約有 7 萬名學生以「申請入學」為主要入學管道。因此，估計申請入學輔導服務的商機每年大概會有 7.2 億元以上的產值。

學習王科技成立「勝選戰略事業部」投入書審口面試輔導服務，設立北、中、南服務據點，由專業輔導人員、學術顧問提供協助及輔導，包含履歷撰寫、個人陳述、研究計畫、推薦信建議、面試準備、策略與建議、文件審查、溝通技巧等項目。旨在幫助學生在競爭激烈的申請過程中脫穎而出，提升其成功進入理想校系的機會。

## 2. 長期發展計劃

### 循序漸進提升企業永續經營（ESG）指標

以美國市值前 3000 大的公司為例，ESG 評分愈高的公司，受金融危機波及程度愈低，原因在於企業長期投資社會資產，得到投資人的信任，帶動公司的績效維持在一定水準。

因此環境、社會與公司治理，業已成為學習王科技長遠營運主要標竿，並制定適合自身的策略性 ESG 目標，並連結到日常營運程序中，透過組織成員全面共同落實，同時積極管理與利害關係人的關係，將能進一步與競爭對手產生區隔，創造持續競爭優勢來源。

#### ■ 「E—環境 Environment」：

針對能源消耗等紙張重覆再利用，本公司一直積極對氣候、生態及環境的保護，節約參與在減碳綠能的行動之中，持續在開發綠能的教學產品，例如以電子紙取代傳統紙張，在未來希望以完全無紙化為目標達成省電環保。

#### ■ 「S—社會 Social」：

改善員工雇員的薪資福利、客戶/消費者的權益保障等為公司的兩大方針，並在行有餘力之下也積極參與社會責任做努力，如幫助偏鄉學童與幫助低收入戶兒童能與一般人受到相同教育資源。

#### ■ 「G—公司治理 Governance」：

董事會/公司決策者對於企業的管理與經營，對外、對內的風險管理，利害關係人的維護；除公司內稽內控做到標準化透明化外，公司除「審計委員會」、「薪資報酬委員會」外，未來將成立「公司治理委員會」健全功能性委員會治理制度、強化管理機能。

## 二、市場及產銷概況

### (一) 市場分析

#### 1.主要產品之銷售地區

單位:新台幣仟元

年 度 地 區 別	111 年度		112 年度	
	金 額	比 率 (%)	金 額	比 率 (%)
內 銷	398,500	100%	341,839	100%
外 銷	-	-	-	-
總 計	398,500	100.00%	341,839	100.00%

#### 2.市場佔有率

2022 年我國智慧學習總產值為新台幣 5,762.9 億元，其中教學硬體占比超過 8 成（產值 4,610.3 億元）、教學內容（10%，產值 576.3 億元）、軟體系統（6.6%，產值 380.3 億元）。本公司主要業務類型為教學內容，約占智慧學習產業產值 0.7%。

2022 年臺灣智慧學習產業銷售客戶類型與占比依序為：企業（33%）、學校（28%）、個人（23%）、補教機構（8%）與政府機關（7%）。本公司主要以學生為銷售對象，市場佔有率約為 2~3%。

#### 3.市場未來之供需狀況與成長性

根據行政院主計處 109 年家庭收支調查報告顯示，我國平均每戶家庭消費支出為 815,100 元，其中休閒、文化及教育消費支出為 61,464 元，占消費支出之 7.54%。自 103 年以來，我國文化及教育支出占家庭整體消費支出之比例皆在 9% 上下浮動，顯示一般家庭對教育存在剛性需求，另外根據教育部 107 年度高級中等學校教育支出調查，學生校外學習支出總額為 141.8 億元，較 103 年度增加 42.6 億元，顯示在台灣家長重視教育的情形下，補教產業在少子化的趨勢下仍持續成長。



資料來源：行政院主計總處網站，《103~107 年家庭收支調查報告》

#### 4.競爭利基

##### A. 產品優勢

學習王科技在 K12 領域擁有多項產品優勢，可能的最大競爭優勢基礎包括以下幾點：

- (A) 多元化學習產品線：學習王科技推出了多元化的學習產品，包括教材、線上課程、互動學習平臺等等，能夠滿足不同學生的學習需求，這是學習王科技的一大優勢。
- (B) 教材內容豐富：學習王科技的教材內容非常豐富，覆蓋了從小學到高中的各個年級和科目，而且內容設計合理、易於理解，符合學生學習的需求和興趣。
- (C) 適應性學習技術：學習王科技擁有適應性學習技術，能夠根據學生的學習表現和反饋，提供個性化的學習內容和學習路徑，有助於提高學生的學習效果，這也是其競爭優勢之一。
- (D) 先進的技術支援：學習王科技在技術支援方面非常強大，擁有一支優秀的技術團隊，不斷開發和創新各種學習科技產品，為學生提供更好的學習體驗，。

##### B.行銷通路優勢

學習王科技在市場行銷通路上最大的競爭利基包括以下幾個方面：

- (A) 整合行銷通路：隨著網路的普及和數位科技的快速發展，學習王科技整合多種行銷通路來擴大自己的市場份額。例如，透過網路行銷、口碑行銷、業務推廣等方式來進行整合行銷，以便讓更多的潛在客戶能夠知道並購買學習王科技的產品。
- (B) 客戶關係管理：建立良好的客戶關係管理是提高市場佔有率的重要手段。學習王科技建立完整客戶關係管理系統，提供快速、方便、有效的客戶服務，增強客戶忠誠度，以及提供個性化的購買體驗，提高客戶的滿意度和回購率。
- (C) 品牌形象建立：品牌形象建立是增強市場佔有率的重要因素。學習王科技注重產品品質和品牌形象的建立，提高消費者對產品的信任和忠誠度，提高品牌知名度和美譽度。例如，可以透過贊助教育類型的活動或比賽，建立品牌形象，增強產品的競爭力。

##### C.資源整合優勢

學習王科技在 K12 領域的資源整合上最大的競爭優勢是擁有全台最優質的合作夥伴，包括補教簽約名師、出版社、實體培訓機構、外師合作團隊等，這些夥伴提供了學習王科技非常豐富和多樣化的教學資源和教學方案，並且對學習王科技的產品進行了深度合作和支援，可以為學習王科技提供更全面和優質的教育資源和教學服務。此外，學習王科技擁有全國各地的代理商和銷售辦事處，能夠快速響應客戶需求並提供良好的售後服務，這也是資源整合上的一個優勢。綜上所述，學習王科技在各方面的最大競爭優勢基礎是其多元化學習產品線、教材內容豐富、適應性學習技術和先進的技術支援。

## 5.發展遠景之有利、不利因素與因應對策

### A.有利因素

#### (A) 數位化學習的發展和普及

數位化學習的發展和普及是數位學習產業的最大有利因素之一。數位學習將不再受限於地理位置和時間限制，學生可以在任何地方，任何時間進行學習，學習方式也更加多樣化和個性化。根據市場研究機構 Research and Markets 的報告，全球數位學習市場預計在 2026 年達到超過 3700 億美元的市值。

#### (B) 技術的不斷進步

技術的不斷進步也是數位學習產業發展的有利因素。隨著人工智慧、大數據、虛擬班級等技術的不斷發展，將使數位學習更加智能化、個性化、互動性更強。

#### (C) 使用者體驗的不斷改進

數位學習產業重視用戶體驗，不斷改進產品使用的便捷性、互動性和效果性，為用戶提供更好的學習體驗。

#### (D) 政策的支持

政策的支持也是數位學習產業發展的重要因素之一。各國政府紛紛加大對數位學習產業的支持力度，例如美國通過的《Every Student Succeeds Act》，強調了數位學習在教育中的重要性。中國也提出了“互聯網+教育”等政策，鼓勵數位學習產業的發展。

### B.不利因素及因應對策

#### (A) 質量問題

數位學習產品的質量受到不同的因素影響，如製作團隊的水平、內容的真實性和可靠性等。一些數位學習產品可能存在著質量問題，對學生的學習效果產生負面影響。

#### (B) 技術挑戰

數位學習產業需要依靠技術手段實現線上學習，面臨著技術挑戰，如網絡連接問題、系統穩定性等問題，這些問題可能導致學生的學習體驗不佳。

#### (C) 教學資源和教師質量

數位學習產品需要大量的優質教學資源和優秀的教師質量，但這些資源和教師資源的不足可能會限制數位學習產業的發展。

針對市場的不利因素，學習王科技將採取以下因應對策：

#### ● 技術改進：

投資於改善數位學習平台的技術，提高其穩定性、互動性和使用者體驗。包括提供多種裝置的兼容性、優化網絡連接速度和穩定性等。

#### ● 增加動機和參與度：

開發吸引人的課程內容，例如增加多媒體元素、互動式教學和實際應用場景。同時，激勵學生參與，例如提供獎勵計劃、課程證書和社群互動等。

#### ● 加強品質控制：

確保數位學習內容的品質，包括及時更新內容、優化教學設計、提供有效的反饋機制以

及監督教學資源的準確性和可靠性。

- 專注於特定市場：

選擇特定的目標市場或行業，開發針對性的數位學習解決方案，以滿足其特定需求和挑戰。

- 建立合作關係：

與學術機構、企業和政府機構建立合作關係，共同開發和推廣數位學習項目，並獲得更多資源和支持。

- 持續創新：

不斷追求創新，探索新的教學方法和技術應用，以提高數位學習的效果和吸引力。

- 市場推廣和品牌建立：

加強市場推廣活動，提高品牌知名度，吸引更多學生和潛在合作夥伴的關注和信任。

## (二)主產品之重要用途及產製過程

### 1.主要產品之重要用途

本公司主要經營國小、國中、高中數位教育學習產品之研發與銷售業務，所提供之產品與服務主要目標在於打破孩子學習的空間限制及開啟孩子在教育學習之正向力量。

### 2.主要產品之產製過程

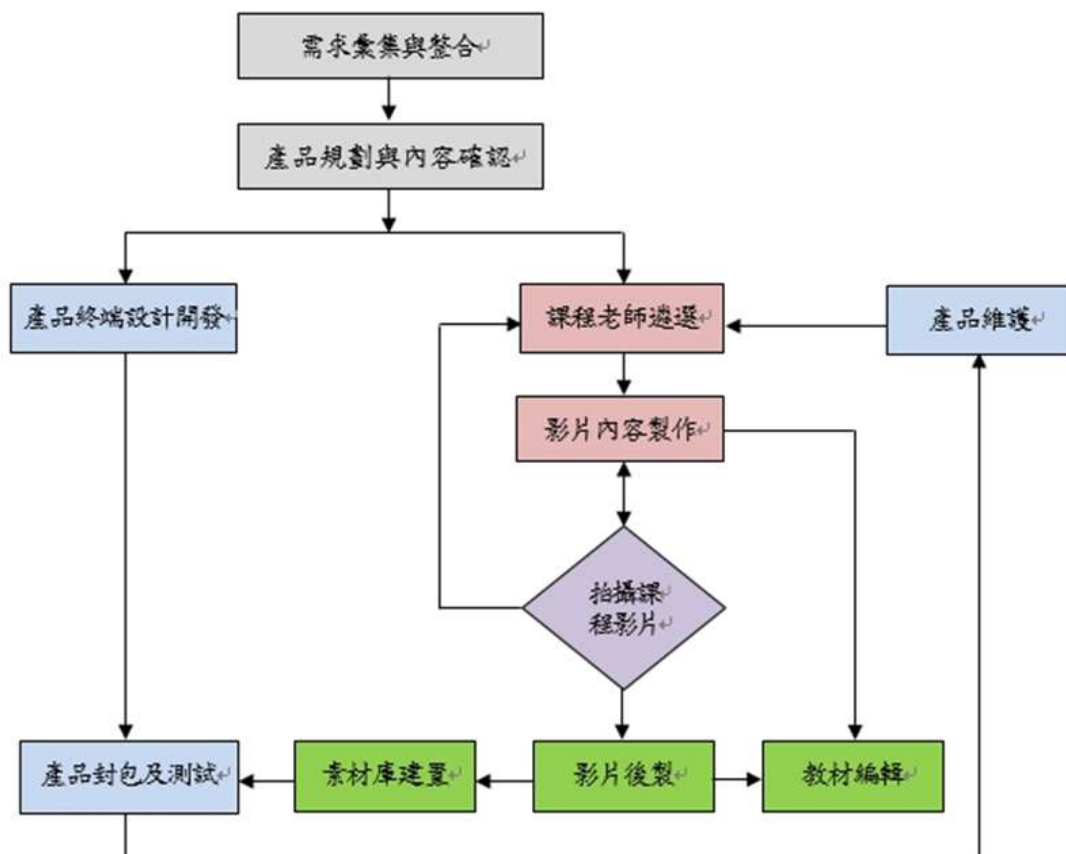

(三)主要原料之供應狀況

主要原料	供應廠商	供應狀況
裸碟	福神/甲格	良好
硬碟外接盒	福神	良好
智能筆	A廠商	良好
書籍	誠峰/彩富	良好

(四)主要進銷貨客戶名單

- 1.最近二年度任一年度曾佔進貨總額百分之十以上之主要供應商資料及其進貨金額與比率，並說明增減變動原因：

單位：新台幣仟元

項目	111 年度				112 年度			
	廠商名稱	金額	佔全年度進貨淨額比率	與發行人關係	廠商名稱	金額	佔全年度進貨淨額比率	與發行人關係
1	彩富	8,939	25.29%	無	彩富	10,352	43.14%	無
2	A 廠商	8,279	23.43%	無	A 廠商	7,260	30.26%	無
3	福神	11,135	31.50%	無	福神	3,965	16.52%	無
4	其他	6,990	19.78%	無	其他	2,419	10.08%	無
	合 計	35,343	100.00%		合 計	23,996	100.00%	

說明：本公司最近二年度之主要原料以硬碟、智能筆及書籍為主，主要增減變動係 111 年度配合公司產銷政策向福神科技新增採購筆電，致進貨比例產生變動，因此進貨供應商比重變化仍是可預期並屬合理。

- 2.最近二年度任一年度中曾佔銷貨總額百分之十以上之客戶名稱及其銷貨金額與比率，並說明增減變動原因

本公司主要係提供數位教育學習內容產品之銷售，主要客戶為個人消費者，112 年度及 111 年度銷貨淨額分別為 341,839 仟元及 398,500 仟元，本公司因產業特性致銷貨客戶較為分散，最近二年度並未有占銷貨總額 10% 以上之客戶。

(五)最近二年度生產量值

單位：套；新台幣仟元

年度 生產量值 主要商品	111年度			112年度		
	產能	產量	產值	產能	產量	產值
數位學習內容產品	-	4,275	50,518	-	3,748	44,359
其他	-	-	-	-	-	-
合 計	-	4,275	50,518	-	3,748	44,359

(六)最近二年度銷售量值

單位：套；新台幣仟元

主要商品	年度 銷售量值	111年度				112年度			
		內銷		外銷		內銷		外銷	
		量	值	量	值	量	值	量	值
數位學習內容產品		4,275	397,817	-	-	3,748	340,241	-	-
其他		-	683	-	-	-	1,598	-	-
合 計		4,275	398,500	-	-	3,748	341,839	-	-

三、從業員工最近二年度及截至 113 年 4 月 30 日止，從業員工人數、平均服務年資、平均年齡及學歷分布比率：

單位：人；%

年 度		111年度	112年度	113年度 截至4月30日
員工 人數	管理人員	8	11	11
	一般職員	114	103	91
	合 計	122	114	102
平均年歲		37.07	39.11	39.85
平均服務年資		4.47	5.27	5.28
學歷 分布 比率 (%)	博 士	-	0.87	0.98
	碩 士	10.66	12.28	10.78
	大 學	74.59	72.81	74.51
	專 科	5.74	7.02	6.86
	高 中	9.01	7.02	6.86

四、環保支出資訊

最近年度及截至年報刊印日止，因污染環境所遭受之損失（包括賠償及環境保護稽查結果違反環保法規事項，應列明處分日期、處分字號、違反法規條文、違反法規內容、處分內容），並揭露目前及未來可能發生之估計金額與因應措施，如無法合理估計者，應說明其無法合理估計之事實：無。

五、勞資關係

(一)列示公司各項員工福利措施、進修、訓練、退休制度與其實施情形，以及勞資間之協議與各項員工權益維護措施情形：

1.員工福利措施

本公司各項福利措施，係依勞動基準法、勞工保險條例、全民健康保險法等相關法令辦理，另個別為員工投保團體保險，保險內容含意外險、意外醫療險、住院醫療與職業災害險等項目。為提升員工福利，本公司已於 108 年成立職工福利委員會，統籌辦理各項員工福利事宜，包含婚、喪、住院及生育補助。另視營運狀況發放績效獎金及年終獎金。

## 2.員工進修、訓練狀況

本公司為提升員工專業技能與知識，以強化工作態度，除實施內部教育訓練外，另提供員工參加外部教育訓練之機會及經費補助，期使每位員工能藉由進修與訓練提升員工競爭力，使員工個人職涯規劃與公司整體利益能同時成長。

## 3.退休制度及其實施狀況

本公司按勞工退休金條例之規定，依勞工每月工資百分之六之提撥率，提撥至勞工保險局退休金帳戶，提撥數列為當期費用，並依退休金條例之規定辦理退休相關事宜。

## 4.勞資間之協議與各項員工權益維護措施情形

本公司定期召開勞資會議，鼓勵同仁有意見隨時以公開及透明的方式與相關人員溝通，並要求主管及相關部門迅速給予回覆，以求落實雙向溝通之目的。

## 5.各項員工權益維護措施情形

本公司有完善之規定以維護員工之權益，並定期檢討與提升各項福利措施，期使員工之權益獲得最高保障。

(二)說明最近二年度及截至年報刊印日止，公司因勞資糾紛所遭受之損失（包括勞工檢查結果違反勞動基準法事項，應列明處分日期、處分字號、違反法規條文、違反法規內容、處分內容），並揭露目前及未來可能發生之估計金額與因應措施，如無法合理估計者，應說明無法合理估計之事實：無。

# 六、資通安全管理

(一)敘明資通安全風險管理架構、資通安全政策、具體管理方案及投入資通安全管理之資源等：

## 1. 資安風險管理架構

本公司係由程式資訊部門所屬系統服務課負責統籌及執行資訊安全管理等相關事項，並宣導資訊安全資訊，以確認資訊安全之運作正常及機密性資訊之保全。稽核室每年就內部控制制度電腦化資訊循環進行查核作業並評估內部控制之有效性。

## 2. 資安政策

本公司為強化資訊安全管理，以確保所屬資訊資產免於遭受內、外部之蓄意或意外威脅及達成資訊安全之一致性，訂有資訊安全政策，以供全體同仁共同遵循並期望達成下列目標：

- (1)確保資訊資產之機密性、完整性及可用性。
- (2)確保資訊系統之持續運作。
- (3)確保資料之存取權限依據職能分別賦予及控管。
- (4)防止未經授權修改或使用資料與系統。
- (5)執行資訊安全檢查作業，以確保資訊安全落實執行。

## 3. 具體管理方法

### (1)網際網路資安管控

- ◆架設防火牆 (Firewall)。
- ◆防毒軟體程式及病毒碼應即時更新且常駐於電腦設備，並啟動預防偵測功能及定期病毒掃描。
- ◆檢視各項網路服務項目之 System Log，追蹤異常之情形。

### (2)資料存取管控

- ◆電腦設備有由專人保管，並設定帳號與密碼。
- ◆依據職能分別賦予不同存取權限。
- ◆調離人員取消原有權限。
- ◆設備報廢前應先將機密性、敏感性資料及版權軟體移除或覆寫。
- ◆遠端登入管理資訊系統應經適當之核准。



(3)緊急應變處理及系統復原機制

- ◆每年檢視系統復原計劃。
- ◆每年定期演練系統復原作業。
- ◆建立系統資料備份機制並將備份資料保存於設有完善防護措施之地點。

(4)宣導及檢核

- ◆不定期宣導資訊安全資訊，提升同仁資安意識。
- ◆每年執行資通安全檢查。

4. 投入資通安全管理之資源

- (1)本公司程式資訊部門所屬系統服務課為資訊安全專責單位，設置專責主管一位及專責人員二位，執行之作業包含資訊系統狀態檢查、系統權限之管理、資料備份之執行、系統復原作業之演練、電腦軟體資訊檢查作業等。
- (2)網路、軟硬體設備，如防火牆、防毒軟體、郵件信箱管理系統、不斷電系統等。
- (3)委外第三方專業資安服務公司進行主機弱點掃描，包括作業系統、應用程式、網路服務程式、木馬、後門程式、網路通訊埠之掃描、帳號密碼破解測試、系統之不安全與錯誤設定檢測等項目。

(二)列明最近年度及截至年報刊印日止，因重大資通安全事件所遭受之損失、可能影響及因應措施，如無法合理估計者，應說明其無法合理估計之事實：無。

七、重要契約

契約性質	當事人	契約起訖日期	主要內容	限制條款
租賃合約	居大企業	113/01/01-114/12/31	辦公室租賃	無
租賃合約	宜成國際開發	112/07/16-114/07/31	辦公室租賃	無
銷售合約	金鑫教育	110/09/01-115/08/31	智能學習系統代理合作	無
採購合約	乂迪生科技	113/01/22-113/12/01	線上課程服務	無
維護合約	會通資訊	112/11/10-113/11/09	資訊系統維護服務	無

## 陸、財務概況

### 一、最近五年度簡明資產負債表及綜合損益表

#### (一)簡明資產負債表及綜合損益表資料

##### 1.合併簡明資產負債表

單位：新台幣仟元

項 目 \ 年 度	最 近 五 年 度 財 務 資 料 (註)				
	108年度	109年度	110年度	111年度	112年度
流 動 資 產	248,177	280,709	298,556	297,697	263,847
不 動 產、廠 房 及 設 備	3,897	2,802	5,385	2,819	962
無 形 資 產	7,477	5,808	5,781	4,451	3,393
其 他 資 產	14,232	23,636	28,513	20,255	14,582
資 產 總 額	273,783	312,955	338,235	325,222	282,784
流 動 負 債	分 配 前	71,932	64,670	72,984	54,964
	分 配 後	75,502	75,618	89,454	54,964
非 流 動 負 債	7,690	14,893	21,365	20,874	19,968
負 債 總 額	分 配 前	79,622	79,563	94,349	92,916
	分 配 後	83,192	90,511	110,819	112,680
歸 屬 於 母 公 司 業 主 之 權 益	194,161	233,392	243,886	232,306	207,852
股 本	119,000	136,850	164,697	164,697	164,697
資 本 公 積	50,087	50,087	52,010	35,540	35,540
(待彌補虧損) 保 留 盈 餘	分 配 前	25,021	46,345	27,280	32,141
	分 配 後	3,601	8,027	10,810	12,377
其 他 權 益	53	110	(101)	(72)	-
庫 藏 股 票	-	-	-	-	(4,852)
非 控 制 權 益	-	-	-	-	-
權 益 總 額	分 配 前	194,161	233,392	243,886	232,306
	分 配 後	190,591	222,444	227,416	207,852

註：各年度財務資料均經會計師查核簽證。

## 2.合併簡明綜合損益表

單位：新台幣仟元

項 目 \ 年 度	最 近 五 年 度 財 務 資 料 (註)				
	108年度	109年度	110年度	111年度	112年度
營 業 收 入	474,427	450,966	404,166	398,500	341,839
營 業 毛 利	423,520	412,481	363,281	347,982	297,480
營 業 損 益	36,929	47,141	20,780	24,919	(1,080)
營 業 外 收 入 及 支 出	3,895	1,585	1,509	1,849	2,450
稅 前 淨 利	40,824	48,726	22,289	26,768	1,370
繼續營業單位本期淨利	30,145	42,744	19,253	21,331	90
停 業 單 位 損 失	-	-	-	-	-
本 期 淨 利 ( 損 )	30,145	42,744	19,253	21,331	90
本 期 其 他 綜 合 損 益 ( 稅 後 淨 額 )	201	57	(211)	29	72
本 期 綜 合 損 益 總 額	30,346	42,801	19,042	21,360	162
淨利歸屬於母公司業主	32,401	42,744	19,253	21,331	90
淨利歸屬於非控制權益	(2,256)	-	-	-	-
綜 合 損 益 總 額 歸 屬 於 母 公 司 業 主	32,602	42,801	19,042	21,360	162
綜 合 損 益 總 額 歸 屬 於 非 控 制 權 益	(2,256)	-	-	-	-
每 股 盈 餘 ( 元 )	3.25	3.12	1.17	1.30	0.01

註：各年度財務資料均經會計師查核簽證。

### 3.個體簡明資產負債表

單位：新台幣仟元

項 目 \ 年 度		最 近 五 年 度 財 務 資 料 (註)				
		108年度	109年度	110年度	111年度	112年度
流 動 資 產		244,601	278,252	296,462	295,845	263,847
不 動 產、廠 房 及 設 備		3,897	2,802	5,385	2,819	962
無 形 資 產		7,477	5,808	5,781	4,451	3,393
其 他 資 產		14,227	25,658	30,329	22,042	14,582
資 產 總 額		270,202	312,520	337,957	325,157	282,784
流 動 負 債	分 配 前	62,903	64,235	72,706	71,977	54,964
	分 配 後	66,473	75,183	89,176	91,741	54,964
非 流 動 負 債		13,138	14,893	21,365	20,874	19,968
負 債 總 額	分 配 前	76,041	79,128	94,071	92,851	74,932
	分 配 後	79,611	90,076	110,541	112,615	74,932
股 本		119,000	136,850	164,697	164,697	164,697
資 本 公 積		50,087	50,087	52,010	35,540	35,540
(待彌補虧損)	分 配 前	25,021	46,345	27,280	32,141	12,467
保 留 盈 餘	分 配 後	3,601	8,027	10,810	12,377	12,467
其 他 權 益		53	110	(101)	(72)	-
庫 藏 股 票		-	-	-	-	(4,852)
權 益 總 額	分 配 前	194,161	233,392	243,886	232,306	207,852
	分 配 後	190,591	222,444	227,416	212,542	207,852

註：各年度財務資料均經會計師查核簽證。

#### 4.個體簡明綜合損益表

單位：新台幣仟元

項 目 \ 年 度	最 近 五 年 度 財 務 資 料 (註)				
	108年度	109年度	110年度	111年度	112年度
營 業 收 入	471,273	443,083	403,763	398,500	341,839
營 業 毛 利	422,830	404,630	363,137	347,982	297,480
營 業 損 益	46,220	39,592	20,928	25,232	(1,072)
營 業 外 收 入 及 支 出	(3,140)	9,131	1,353	1,536	2,444
稅 前 淨 利	43,080	48,723	22,281	26,768	1,372
繼續營業單位本期淨利	32,401	42,744	19,253	21,331	90
停 業 單 位 損 益	-	-	-	-	-
本 期 淨 利 ( 損 )	32,401	42,744	19,253	21,331	90
本 期 其 他 綜 合 損 益 ( 稅 後 淨 額 )	201	57	(211)	29	72
本 期 綜 合 損 益 總 額	32,602	42,801	19,042	21,360	162
每 股 盈 餘 ( 元 )	3.25	3.12	1.17	1.30	0.01

註：各年度財務資料均經會計師查核簽證。

#### (二)最近五年度簽證會計師姓名及其查核意見：

年度	會計師事務所名稱	簽證會計師姓名	查核意見
108	勤業眾信聯合會計師事務所	葉東輝、方蘇立	無保留意見
109	勤業眾信聯合會計師事務所	葉東輝、方蘇立	無保留意見
110	勤業眾信聯合會計師事務所	葉東輝、方蘇立	無保留意見
111	勤業眾信聯合會計師事務所	張雅芸、方蘇立	無保留意見
112	勤業眾信聯合會計師事務所	張雅芸、方蘇立	無保留意見

## 二、最近五年度財務分析

### (一)合併財務比率分析

分析項目 \ 年 度		最近五年度財務分析(註)				
		108年	109年	110年	111年度	112年度
財務結構	負債佔資產比率(%)	29.08	25.42	27.89	28.57	26.50
	長期資金佔不動產、廠房及設備比率(%)	5,179.65	8,860.99	4,925.74	8,981.20	23,681.91
償債能力	流動比率(%)	345.02	434.06	409.07	413.23	480.04
	速動比率(%)	304.93	384.43	357.69	351.60	412.39
	利息保障倍數	108.16	232.14	55.72	75.48	5.34
經營能力	應收款項週轉率(次)	15.08	16.14	13.42	13.94	16.09
	平均收現日數(日)	24	23	27	26	23
	存貨週轉率(次)	1.94	1.48	1.44	1.67	1.52
	應付款項週轉率(次)	6.45	10.07	5.53	4.73	4.91
	平均銷貨日數(日)	188	247	253	219	240
	不動產、廠房及設備週轉率(次)	96.48	134.64	98.73	97.15	180.82
	總資產週轉率(次)	2.10	1.54	1.24	1.20	1.12
獲利能力	資產報酬率(%)	13.47	14.63	6.01	6.51	0.09
	權益報酬率(%)	21.04	19.99	8.07	8.96	0.04
	稅前純益占實收資本額比率(%)	34.31	35.61	13.53	16.25	0.83
	純益率(%)	6.35	9.48	4.76	5.35	0.03
	每股盈餘(元)	3.25	3.12	1.17	1.30	0.01
現金流量	現金流量比率(%)	57.96	77.53	44.21	64.06	14.30
	現金流量允當比率(%)	67.10	105.43	187.31	173.42	179.94
	現金再投資比率(%)	20.92	17.62	6.73	5.44	(5.41)
槓桿度	營運槓桿度	3.90	3.25	5.53	4.89	(80.20)
	財務槓桿度	1.01	1.00	1.02	1.01	0.83
<p>請說明最近二年度各項財務比率變動原因。(若增減變動未達 20% 者可免分析)</p> <p>1.長期資金佔不動產、廠房及設備比率上升：主係本年度不動產、廠房及設備因折舊攤提而減少所致。</p> <p>2.利息保障倍數下降：主係本年度稅前淨利減少所致。</p> <p>3.不動產、廠房及設備週轉率(次)上升：主係本年度不動產、廠房及設備因折舊攤提而減少所致。</p> <p>4.獲利能力比率下降：主係本年度營收下滑，使得稅後損益減少，影響整體獲利能力比率下降所致。</p> <p>5.現金流量比率下降：主係營業活動淨現金流入數減少致。</p> <p>6.現金再投資比率下降：主係本年度上半年度分派股利後，下半年營收及獲利下滑，使得「營業活動淨現金流量－現金股利」淨額呈現負數所致。</p>						

註：各年度財務資料均經會計師查核簽證。

(二)個體財務比率分析

分析項目 \ 年 度		最近五年度財務分析(註)				
		108年	109年	110年	111年度	112年度
財務結構	負債佔資產比率(%)	28.14	25.32	27.84	28.56	26.71
	長期資金佔不動產、廠房及設備比率(%)	5,319.45	8,860.99	4,925.74	8,981.20	23,681.91
償債能力	流動比率(%)	388.85	433.18	407.75	411.03	480.04
	速動比率(%)	343.02	383.31	356.26	349.34	412.39
	利息保障倍數	119.67	232.12	55.69	75.48	5.35
經營能力	應收款項週轉率(次)	14.98	15.86	13.41	13.94	16.09
	平均收現日數(日)	24	23	27	26	23
	存貨週轉率(次)	1.99	1.48	1.43	1.67	1.53
	應付款項週轉率(次)	6.15	10.08	5.50	4.73	4.91
	平均銷貨日數(日)	184	247	255	219	239
	不動產、廠房及設備週轉率(次)	95.84	132.28	98.64	97.15	180.82
	總資產週轉率(次)	2.18	1.52	1.24	1.20	1.13
獲利能力	資產報酬率(%)	15.09	14.73	6.02	6.52	0.09
	權益報酬率(%)	22.61	19.99	8.07	8.96	0.04
	稅前純益占實收資本額比率(%)	36.20	35.60	13.53	16.25	0.83
	純益率(%)	6.88	9.65	4.77	5.35	0.03
	每股盈餘(元)	3.25	3.12	1.17	1.30	0.01
現金流量	現金流量比率(%)	78.51	78.25	44.47	64.41	14.36
	現金流量允當比率(%)	94.71	136.97	225.48	192.16	186.39
	現金再投資比率(%)	24.41	17.68	6.76	5.78	(5.57)
槓桿度	營運槓桿度	3.10	3.67	5.48	4.83	(80.80)
	財務槓桿度	1.01	1.01	1.02	1.01	0.83
<p>請說明最近二年度各項財務比率變動原因。(若增減變動未達 20% 者可免分析)</p> <p>1.長期資金佔不動產、廠房及設備比率上升：主係本年度不動產、廠房及設備因折舊攤提而減少所致。</p> <p>2.利息保障倍數下降：主係本年度稅前淨利減少所致。</p> <p>3.不動產、廠房及設備週轉率(次)上升：主係本年度不動產、廠房及設備因折舊攤提而減少所致。</p> <p>4.獲利能力比率下降：主係本年度營收下滑，使得稅後損益減少，影響整體獲利能力比率下降所致。</p> <p>5.現金流量比率下降：主係營業活動淨現金流入數減少致。</p> <p>6.現金再投資比率下降：主係本年度上半年度分派股利後，下半年營收及獲利下滑，使得「營業活動淨現金流量－現金股利」淨額呈現負數所致。</p>						

註：各年度財務資料均經會計師查核簽證。

1. 財務結構

- (1) 負債佔資產比率 = 負債總額 / 資產總額。
- (2) 長期資金佔不動產、廠房及設備比率 = (權益總額 + 非流動負債) / 不動產、廠房及設備淨額。

2. 償債能力

- (1) 流動比率 = 流動資產 / 流動負債。
- (2) 速動比率 = (流動資產 - 存貨 - 預付費用) / 流動負債。
- (3) 利息保障倍數 = 所得稅及利息費用前純益 / 本期利息支出。

3. 經營能力

- (1) 應收款項(包括應收帳款與因營業而產生之應收票據)週轉率 = 銷貨淨額 / 各期平均應收款項(包括應收帳款與因營業而產生之應收票據)餘額。
- (2) 平均收現日數 = 365 / 應收款項週轉率。
- (3) 存貨週轉率 = 銷貨成本 / 平均存貨額。
- (4) 應付款項(包括應付帳款與因營業而產生之應付票據)週轉率 = 銷貨成本 / 各期平均應付款項(包括應付帳款與因營業而產生之應付票據)餘額。
- (5) 平均銷貨日數 = 365 / 存貨週轉率。
- (6) 不動產、廠房及設備週轉率 = 銷貨淨額 / 平均不動產、廠房及設備。
- (7) 總資產週轉率 = 銷貨淨額 / 平均資產總額。

4. 獲利能力

- (1) 資產報酬率 = [稅後損益 + 利息費用 × (1 - 稅利)] / 平均資產總額。
- (2) 權益報酬率 = 稅後損益 / 平均權益總額。
- (3) 純益率 = 稅後損益 / 銷貨淨額。
- (4) 每股盈餘 = (歸屬於母公司業主之損益 - 特別股股利) / 加權平均已發行股數。

5. 現金流量

- (1) 現金流量比率 = 營業活動淨現金流量 / 流動負債。
- (2) 淨現金流量允當比率 = 最近五年度營業活動淨現金流量 / 最近五年度(資本支出 + 存貨增加額 + 現金股利)。
- (3) 現金再投資比率 = (營業活動淨現金流量 - 現金股利) / (不動產、廠房及設備毛額 + 長期投資 + 其他非流動資產 + 營運資金)。

6. 槓桿度：

- (1) 營運槓桿度 = (營業收入淨額 - 變動營業成本及費用) / 營業利益。
- (2) 財務槓桿度 = 營業利益 / (營業利益 - 利息費用)。

三、最近年度財務報告之審計委員會審查報告：請參閱第81頁。

四、最近年度財務報告，含會計師查核報告、兩年對照之資產負債表、綜合損益表、權益變動表、現金流量表及附註或附表：請參閱附錄一。

五、最近年度經會計師查核簽證之公司個體財務報告。但不含重要會計項目明細表：請參閱附錄二。

六、公司及其關係企業最近年度及截至年報刊印日止，如有發生財務週轉困難情事，應列明其對本公司財務狀況之影響：本公司及關係企業最近年度及截至年報刊印日止並無發生財務週轉困難情事。



## 柒、財務狀況及財務績效之檢討分析與風險事項

### 一、財務狀況

最近二年度資產、負債及股東權益發生重大變動之主要原因及其影響，若影響重大者應說明未來因應計畫。

單位：新台幣仟元

項 目 \ 年 度	112年度	111年度	差 異	
			金 額	%
流動資產	263,847	297,697	(33,850)	(11.37)
不動產、廠房及設備	962	2,819	(1,857)	(65.87)
無形資產	3,393	4,451	(1,058)	(23.77)
其他資產	14,582	20,255	(5,673)	(28.01)
資產總額	282,784	325,222	(42,438)	(13.05)
流動負債	54,964	72,042	(17,078)	(23.71)
非流動負債	19,968	20,874	(906)	(4.34)
負債總額	74,932	92,916	(17,984)	(19.36)
股本	164,697	164,697	-	-
資本公積	35,540	35,540	-	-
保留盈餘	12,467	32,141	(19,674)	(61.21)
其他權益	-	(72)	72	(100.00)
非控制權益	-	-	-	-
股東權益總額	207,852	232,306	(24,454)	(10.53)

最近二年度資產、負債及股東權益發生重大變動項目(前後變動達百分之二十以上，且變動金額達新台幣一仟萬元以上者)，分析主要原因及其影響及未來應因計劃說明如下：

(一)增減變動說明：

1. 流動負債減少17,078仟元，主係因112年度營收下滑而使與業務相關變動應付支出隨之減少，包含應付票據及帳款減少5,196仟元、應付佣金減少2,300仟元、應付薪資減少1,876仟元、本期所得稅負債減少2,245仟元。另租賃負債-流動減少3,785仟元。
2. 保留盈餘減少19,674仟元，主係因112年度支付現金股利19,764仟元。

(二)影響：無重大影響。

(三)未來應因計劃：不適用。

## 二、財務績效

最近二年度營業收入、營業純益及稅前純益重大變動之主要原因及預期銷售數量與其依據，對公司未來財務業務之可能影響及因應計畫。

單位：新台幣仟元

項 目 \ 年 度	112年度	111年度	差 異	
	金額	金額	金額	%
營業收入	341,839	398,500	(56,661)	(14.22)
營業成本	44,359	50,518	(6,159)	(12.19)
營業毛利	297,480	347,982	(50,502)	(14.51)
營業費用	298,560	323,063	(24,503)	(7.58)
營業淨利	(1,080)	24,919	(25,999)	(104.33)
營業外收入及支出	2,450	1,849	601	32.50
稅前淨利	1,370	26,768	(25,398)	(94.88)
所得稅費用	1,280	5,437	(4,157)	(76.46)
本期淨利	90	21,331	(21,241)	(99.58)
本期綜合利益總額	162	21,360	(21,198)	(99.24)
最近二年度營業收入、營業純益及稅前純益發生重大變動項目(前後期變動達百分之二十，且變動金額達新台幣一仟萬元者)之主要原因及其影響分析如下：				
(一)增減變動說明：				
本年度營業淨利、稅前淨利、本期淨利及綜合利益總額減少，主係因營業收入下滑所致。				
(二)預期銷售概況：				
根據市場研究報告，受到COVID-19、高通膨的影響，再加上生成式人工智慧技術的發展，全球數位教育內容市場未來將大幅成長，本公司將因應技術的潮流持續投資及發展創新的產品與服務，對未來銷售狀況持審慎樂觀態度。				
(三)對公司未來財務業務可能影響：無重大影響。				
(四)未來因應計畫：不適用。				

### 三、現金流量

最近年度現金流量變動之分析說明、流動性不足之改善計畫及未來一年現金流動性分析。

#### (一)最近年度(112 年)現金流量變動情形分析

單位：新台幣仟元；%

年度 項目	112 年度	111 年度	增(減)金額	變動比例
營業活動淨現金流入	7,861	46,150	(38,289)	(82.97)
投資活動淨現金流(出)	10,136	(4,893)	15,029	(307.15)
籌資活動淨現金流(出)	(34,169)	(43,480)	9,311	(21.41)
本年度現金流量變動情形分析 1.營業活動之現金淨流入減少：主係 112 年度本期淨利減少所致。 2.投資活動之現金淨流入增加：主係 112 年度到期日超過 3 個月的定期存款減少所致。 3.籌資活動之現金淨流出減少：主係 112 年度發放現金股利減少所致。				

#### (二)流動性不足之改善計畫：不適用。

#### (三)未來一年(113 年)現金流動性分析：

單位：新台幣仟元

期初現金 餘額(1)	預計全年來 自營業活動 淨現金流量 (2)	預計全年來 自投資活動 淨現金流量 (3)	預計全年來 自籌資活動 淨現金流量 (4)	期末現金餘額 (1)+(2)+(3)+(4)	預計現金不足 額之補救措施	
					投資計畫	理財計畫
66,140	20,000	(5,000)	(13,000)	68,140	-	-
分析說明： 1.未來一年度現金流量變動情形分析 (1)營業活動：主係預期營業收入及獲利增加，故營業活動產生淨現金流入。 (2)投資活動：主係預計取得按攤銷後成本衡量之金融資產，故投資活動淨現金流出。 (3)籌資活動：主係償還租賃本金，故籌資活動淨現金流出。 2.預計現金不足額之補救措施及流動性分析：無預計現金不足額之情形，故不適用。						

### 四、最近年度重大資本支出對財務業務之影響：無。

### 五、最近年度轉投資政策、其獲利或虧損之主要原因、改善計畫及未來一年投資計畫：

#### (一)轉投資政策：

- 中國 2021 年 7 月發布教育「雙減」政策(減輕學生作業負擔、校外培訓負擔之政策)，對於學科類培訓機構，要求轉型為非營利，且相關政策也擴及到才藝等非學科類，使得教培業者受到嚴重衝擊。
- 「上海智試通信息科技有限公司」主要營業項目為教育產品行銷，為本公司持股 100%採權益法之長期股權投資公司，疫情爆發以來，造成境外公司管理上之困難，致使業務拓展未能符合預期效益，已於 112 年第 1 季清算結束營運。
- 另「Study King (BVI) Co.,Ltd」位於低稅負國家，即為我國營利事業之受控外國企業(CFC)。

為因應營利事業受控外國企業（CFC）制度自 112 年度施行及接軌國際反避稅趨勢及維護租稅公平，已於 112 年第 1 季清算結束營運，並重新調整海外投資布局。

(二)轉投資獲利或虧損之主要原因及改善計畫：

112 年 12 月 31 日，單位：新台幣仟元

轉投資事業	投資金額	主要營業項目	最近年度投資損益	獲利或虧損之主要原因	改善計畫
上海智試通信習 科技有限公司	5,892 (美金 200 仟元)	教育產品行銷	81	受大陸教育政策影響，致使業務拓展未能符合預期效益。	已於 112 年第 1 季清算結束營運。

(三)未來一年投資計畫：

本公司將視經營策略之需求，於適當時機由本公司董事會討論決議相關投資政策，並配合內部控制制度及相關作業辦法執行相關之投資計畫。

六、風險事項分析評估

(一)最近年度及截至年報刊印日止，利率、匯率變動、通貨膨脹情形對公司損益之影響及未來因應措施

1. 利率變動對公司損益之影響及未來因應措施

本公司及子公司 112 及 111 年度之利息費用分別為 216 仟元及 350 仟元，佔營業收入淨額比率分別為 0.06%及 0.09%，顯示利率變動對本公司損益尚不致產生重大影響。本公司財務結構健全且債信良好，預計未來利率變動對本公司整體營運尚不致產生重大影響。

2. 匯率變動對公司損益之影響及未來因應措施

本公司主係經營數位教育學習內容產品，營運地點主要為國內。以新台幣為計價貨幣，銷售與支付相關成本及費用多以台幣結算，整體而言，匯率變動對本公司並無重大之影響，而本公司將隨時注意匯率變化及趨勢，以適時採取適當因應措施。

3. 通貨膨脹情形對公司損益之影響及未來因應措施

近年來受全球相關資源與物資上漲影響，整體經濟環境呈現微幅通貨膨脹之趨勢，惟本公司截至目前尚未因通貨膨脹而產生重大影響。本公司持續關注整體物價變化，適時掌握並機動調整產品售價及原物料庫存量，故未來通貨膨脹等經濟局勢變化應不致對本公司營運造成重大之影響。

(二)最近年度及截至年報刊印日止，從事高風險、高槓桿投資、資金貸與他人、背書保證及衍生性商品交易之政策、獲利或虧損之主要原因及未來因應措施

1. 本公司專注於本業之經營，並未跨足其他高風險事業，且基於穩健原則及務實之經營理念，並無從事高風險、高槓桿之投資，故風險尚屬有限。

2. 本公司已訂定「資金貸與他人管理辦法」、「背書保證管理辦法」及「取得或處分資產管理辦法」等相關辦法，並經過股東會決議通過在案，相關作業皆依據風險狀況及相關規定辦理。

(三)最近年度及截至年報刊印日止，未來研發計畫及預計投入之研發費用

1. 未來研發計畫：

(1) 在全球化時代，英語已成必備能力，站在教育的新浪潮上，力求創新與突破，以完整數位學習環境讓孩子進行全方位英語學習。未來研發計畫將透過完整的編輯團隊以及跨國界的教材編寫，以生活化、統整性的編輯理念，結合主題式情境教學，編寫具國際觀的教材，讓孩子

與世界同步學習。

- (2) 將 STEAM 與科學、技術、工程和數學、藝術進行跨學科融合，打造 STEAM 科學教育產品「瘋狂科學」，培養孩子探究與實作、溝通與合作、自主學習等能力。
- (3) 本公司目前持續網羅優秀人才加入研發團隊予以提升研發能力，未來將視公司之業務及獲利狀況，持續擴大研發規模，進而強化本公司之競爭力。

## 2. 預計投入之研發費用：

本公司預計投入之研發費用約為 20,000 仟元~30,000 仟元，主要用於研發人才之聘僱、研發設備之投資等，研發費用之投入將依據本公司之研發計劃進度進行編列，以提升本公司之市場競爭力。

### (四)最近年度及截至年報刊印日止，國內外重要政策及法律變動對公司財務業務之影響及因應措施

本公司營運依循國內外相關法令及規範執行，並隨時注意國內外政策之發展趨勢及法規變動情況，以及時因應市場環境變化並採取適當的因應對策。最近年度及截至年報刊印日為止，本公司並未受國內外重要政策及法律變動而有影響公司財務業務之情形。

### (五)最近年度及截至年報刊印日止，科技改變（包括資通安全風險）及產業變化對公司財務業務之影響及因應措施

隨著生成式人工智慧的問世，大幅翻轉近年來數位教育發展，教育科技產業在數位教育與轉型扮演關鍵的重要角色，生成式人工智慧的運用將愈來愈廣泛，提供更個人化學習與體驗，本公司也積極運籌帷幄發展整合各種更適性化的數位自主學習工具，故科技改變及產業變化對本公司財務業務具有正面影響。

### (六)最近年度及截至年報刊印日止，企業形象改變對企業危機管理之影響及因應措施

本公司自成立以來，秉持誠信的經營原則及獨特的創意精神，持續積極強化內部管理，提升管理品質與效率，重視企業形象與風險控管，截至年報刊印日止，並未發生企業形象改變而造成企業危機之情事。

### (七)最近年度及截至年報刊印日止，進行併購之預期效益、可能風險及因應措施：無。

### (八)最近年度及截至年報刊印日止，擴充廠房之預期效益、可能風險及因應措施：無。

### (九)最近年度及截至年報刊印日止，進貨或銷貨集中所面臨之風險及因應措施：

本公司為數位教育學習內容產業，銷售對象多為個人消費者，故無銷貨集中之風險；另進貨廠商方面，本公司原物料大多有兩家以上之供應來源，且與供應商保持良好合作，尚無進貨集中之風險。

### (十)最近年度及截至年報刊印日止，董事或持股超過百分之十之大股東，股權之大量移轉或更換對公司之影響、風險及因應措施：無。

### (十一)最近年度及截至年報刊印日止，經營權之改變對公司之影響、風險及因應措施：無。

### (十二)訴訟或非訟事件，應列明公司及公司董事、總經理、實質負責人、持股比例超過百分之十之大股東及從屬公司已判決確定或尚在繫屬中之重大訴訟、非訟或行政爭訟事件可能對股東權益或證券價格有重大影響者，應揭露其系爭事實、標的金額、訴訟開始日期、主要涉訟當事人及截至年報刊印日止之處理情形：無。

### (十三)最近年度及截至年報刊印日止，其他重要風險及因應措施：無。

七、其他重要事項：無。

## 捌、特別記載事項

### 一、關係企業相關資料

#### (一)關係企業組織圖

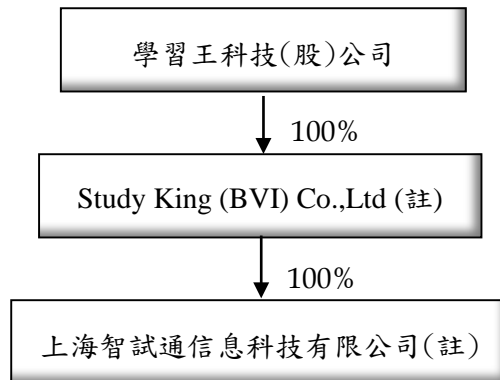

註：Study King (BVI) Co.,Ltd及上海智試通信息科技有限公司於112年第1季清算結束營運。

#### (二)各關係企業基本資料：

企業名稱	設立日期	地 址	實收資本額	主要營業或生產項目
Study King (BVI) Co.,Ltd	2016. 9. 5	Portcullis Chambers, 4 <sup>th</sup> Floor, Ellen, Skelton Building, 3076 Sir Francis Drake Highway Road Town, Tortola (BVI)	美金 200仟元	教育相關事業投資
上海智試通信息科技有限公司	2017. 2. 14	上海市虹口區邯鄲路 43 號 8 層 849 室	美金 200仟元	教育產品行銷

#### (三)推定為有控制與從屬關係者其相同股東資料：不適用。

#### (四)整體關係企業經營業務所涵蓋之行業

整體關係企業經營業務所涵蓋之行業主要包括：K12 教育相關數位產品銷售及服務，跨及幼兒、小學、中學、高中等領域。並推展雲端一對一數位家教、OMO 學習中心公播系統，讓學生可利用萬試通系列產品可於在家學習、在班學習、在校學習，做到學習無縫接軌。另將英語課程導入 STEAM 教學概念，結合英語使用與生活情境，提升孩子的學習動機，運用科技落實「素養導向學習」。

#### (五)各關係企業董事、監察人及總經理資料

企業名稱	職稱	姓名或代表人	持有股份	
			出資額/股數	持股比例
Study King (BVI) Co.,Ltd	董 事	學習王科技股份有限公司 代表人：郭英標	美金 200仟元 / 0.2仟股	100%
上海智試通信息科技有限公司	負責人	Study King (BVI) Co.,Ltd 代表人：曾銘鐘	美金 200仟元	100%

註：前揭法人董事代表人為Study King (BVI) Co., Ltd及上海智試通信信息科技有限公司於112年第1季清算結束營運時之代表人。

(六)關係企業營運概況

1. 關係企業之財務狀況及經營結果

單位：新台幣仟元

企業名稱	資本額	資產總額	負債總額	淨值	營業收入	營業淨利(損)	本期稅後淨利(損)	稅後基本每股盈餘(元)
Study King (BVI) Co., Ltd	-	-	-	-	-	34	34	不適用
上海智試通信信息科技有限公司	-	-	-	-	-	81	81	不適用

註：Study King (BVI) Co., Ltd 及上海智試通信信息科技有限公司於112年第1季清算結束營運。

2. 關係企業合併財務報告

本公司112年度(自112年1月1日至12月31日止)依「關係企業合併營業報告書關係企業合併財務報表及關係報告書編製準則」應納入編製關係企業合併財務報告之公司與依國際財務報導準則第10號應納入編製母子公司合併財務報告之公司均相同，且關係企業合併財務報告所應揭露相關資訊於前揭母子公司合併財務報告中均已揭露，爰不再另行編製關係企業合併財務報告。

3. 關係企業報告書：不適用。

4. 關係企業之背書保證、資金貸與他人及從事衍生性商品交易資訊：無。

二、最近年度及截至年報刊印日止私募有價證券辦理情形：無。

三、最近年度及截至年報刊印日止子公司持有或處分本公司股票情形：無。

四、其他必要補充說明事項：無。

**玖、最近年度及截至年報刊印日止，如發生證券交易法第三十六條第三項第二款所定對股東權益或證券價格有重大影響之事項：無。**

## 學習王科技股份有限公司 內部控制制度聲明書

日期：113年3月25日

本公司民國 112 年度之內部控制制度，依據自行評估的結果，謹聲明如下：

- 一、本公司確知建立、實施和維護內部控制制度係本公司董事會及經理人之責任，本公司業已建立此一制度。其目的係在對營運之效果及效率(含獲利、績效及保障資產安全等)、報導具可靠性、及時性、透明性及符合相關規範暨相關法令規章之遵循等目標的達成，提供合理的確保。
- 二、內部控制制度有其先天限制，不論設計如何完善，有效之內部控制制度亦僅能對上述三項目標之達成提供合理的確保；而且，由於環境、情況之改變，內部控制制度之有效性可能隨之改變。惟本公司之內部控制制度設有自我監督之機制，缺失一經辨認，本公司即採取更正之行動。
- 三、本公司係依據「公開發行公司建立內部控制制度處理準則」(以下簡稱「處理準則」)規定之內部控制制度有效性之判斷項目，判斷內部控制制度之設計及執行是否有效。該「處理準則」所採用之內部控制制度判斷項目，係為依管理控制之過程，將內部控制制度劃分為五個組成要素：1.控制環境，2.風險評估，3.控制作業，4.資訊與溝通，及5.監督作業。每個組成要素又包括若干項目。前述項目請參見「處理準則」之規定。
- 四、本公司業已採用上述內部控制制度判斷項目，評估內部控制制度之設計及執行的有效性。
- 五、本公司基於前項評估結果，認為本公司於民國112年12月31日的內部控制制度(含對子公司之監督與管理)，包括瞭解營運之效果及效率目標達成之程度、報導係屬可靠、及時、透明及符合相關規範暨相關法令規章之遵循有關的內部控制制度等之設計及執行係屬有效，其能合理確保上述目標之達成。
- 六、本聲明書將成為本公司年報及公開說明書之主要內容，並對外公開。上述公開之內容如有虛偽、隱匿等不法情事，將涉及證券交易法第二十條、第三十二條、第一百七十一條及第一百七十四條等之法律責任。
- 七、本聲明書業經本公司民國113年3月25日董事會通過，出席董事7人中，無人持反對意見，餘均同意本聲明書之內容，併此聲明。

學習王科技股份有限公司



董事長：張鎮麟



總經理：郭英標





學習王科技股份有限公司

審計委員會審查報告書

茲准董事會造送本公司民國一一二年度營業報告書、財務報表（含合併財務報表及個體財務報表）及盈餘分配之議案，其中財務報表（含合併財務報表及個體財務報表）業經委託勤業眾信聯合會計師事務所張雅芸會計師及方蘇立會計師查核竣事，並出具無保留意見之查核報告。上述營業報告書、財務報表及盈餘分配之議案經本審計委員會審查，認為尚無不符，爰依照證券交易法第十四條之四及公司法二百一十九條之規定報告如上，敬請 鑒核。

此 致

本公司一一三年股東常會

學習王科技股份有限公司

審計委員會召集人：周鈺凱



中 華 民 國 113 年 3 月 25 日

附錄一

學習王科技股份有限公司  
及子公司

合併財務報告暨會計師查核報告  
民國 112 及 111 年度

地址：新北市板橋區文化路二段285號7樓

電話：02-2254-5789

## § 目 錄 §

項	目	頁	次	財 務 報 告 附 註 編 號
一、	封 面	1		-
二、	目 錄	2		-
三、	關係企業合併財務報告聲明書	3		-
四、	會計師查核報告	4~7		-
五、	合併資產負債表	8		-
六、	合併綜合損益表	9~10		-
七、	合併權益變動表	11		-
八、	合併現金流量表	12~13		-
九、	合併財務報表附註			
	(一) 公司沿革	14		一
	(二) 通過財務報告之日期及程序	14		二
	(三) 新發布及修訂準則及解釋之適用	14~15		三
	(四) 重大會計政策之彙總說明	15~24		四
	(五) 重大會計判斷、估計及假設不確定性之主要來源	24~25		五
	(六) 重要會計項目之說明	25~43		六~二五
	(七) 關係人交易	43~45		二六
	(八) 質抵押之資產	45		二七
	(九) 重大或有負債及未認列之合約承諾	-		-
	(十) 重大之災害損失	-		-
	(十一) 重大之期後事項	-		-
	(十二) 具重大影響之外幣資產及負債資訊	46		二八
	(十三) 附註揭露事項			
	1. 重大交易事項相關資訊	46~47		二九
	2. 轉投資事業相關資訊	46~47、49		二九
	3. 大陸投資資訊	47、50		二九
	(十四) 部門資訊	47~48		三十

## 關係企業合併財務報告聲明書

本公司 112 年度（自 112 年 1 月 1 日至 12 月 31 日止）依「關係企業合併營業報告書關係企業合併財務報表及關係報告書編製準則」應納入編製關係企業合併財務報告之公司與依國際財務報導準則第 10 號應納入編製母子公司合併財務報告之公司均相同，且關係企業合併財務報告所應揭露相關資訊於前揭母子公司合併財務報告中均已揭露，爰不再另行編製關係企業合併財務報告。

特此聲明

公司名稱：學習王科技股份有限公司



負責人：張 鎮 麟



中 華 民 國 113 年 3 月 25 日

## 會計師查核報告

學習王科技股份有限公司 公鑒：

### 查核意見

學習王科技股份有限公司及其子公司民國 112 年及 111 年 12 月 31 日之合併資產負債表，暨民國 112 年及 111 年 1 月 1 日至 12 月 31 日之合併綜合損益表、合併權益變動表、合併現金流量表，以及合併財務報表附註（包括重大會計政策彙總），業經本會計師查核竣事。

依本會計師之意見，上開合併財務報表在所有重大方面係依照證券發行人財務報告編製準則及經金融監督管理委員會認可並發布生效之國際財務報導準則、國際會計準則、解釋及解釋公告編製，足以允當表達學習王科技股份有限公司及其子公司民國 112 年及 111 年 12 月 31 日之合併財務狀況，暨民國 112 年及 111 年 1 月 1 日至 12 月 31 日之合併財務績效及合併現金流量。

### 查核意見之基礎

本會計師係依照會計師受託查核簽證財務報表規則及審計準則執行查核工作。本會計師於該等準則下之責任將於會計師查核合併財務報表之責任段進一步說明。本會計師所隸屬事務所受獨立性規範之人員已依會計師職業道德規範，與學習王科技股份有限公司及其子公司保持超然獨立，並履行該規範之其他責任。本會計師相信已取得足夠及適切之查核證據，以作為表示查核意見之基礎。

### 關鍵查核事項

關鍵查核事項係指依本會計師之專業判斷，對學習王科技股份有限公司及其子公司民國 112 年度合併財務報表之查核最為重要之事項。該等事項已於查核合併財務報表整體及形成查核意見之過程中予以因應，本會計師並不對該等事項單獨表示意見。

茲對學習王科技股份有限公司及其子公司民國 112 年度合併財務報表之關鍵查核事項敘明如下：

#### 特定客戶收入真實性

學習王科技股份有限公司及其子公司主要收入為銷售數位學習產品，佔合併營業收入淨額 99.63%，請詳附註十八。

學習王科技股份有限公司及其子公司銷售客戶主要為個人，且因產業特性或基於合約議定，部分產品銷售後仍產生銷貨折讓或退回之情形，銷貨收入真實性風險較高，故本會計師將前述收入的真實性列入關鍵查核事項。

本會計師對此之查核程序如下：

1. 瞭解及評估營業收入認列之內部控制設計及執行之適當性。
2. 針對本年度新客戶且發生銷退折情事之交易對象執行相關之細項測試，核對至相關憑證及帳載紀錄，以確認其收入交易真實性。

#### **其他事項**

學習王科技股份有限公司業已編製民國 112 及 111 年度之個體財務報表，並經本會計師出具無保留意見之查核報告在案，備供參考。

#### **管理階層與治理單位對合併財務報表之責任**

管理階層之責任係依照證券發行人財務報告編製準則及經金融監督管理委員會認可並發布生效之國際財務報導準則、國際會計準則、解釋及解釋公告編製允當表達之合併財務報表，且維持與合併財務報表編製有關之必要內部控制，以確保合併財務報表未存有導因於舞弊或錯誤之重大不實表達。

於編製合併財務報表時，管理階層之責任亦包括評估學習王科技股份有限公司及其子公司繼續經營之能力、相關事項之揭露，以及繼續經營會計基礎之採用，除非管理階層意圖清算學習王科技股份有限公司及其子公司或停止營業，或除清算或停業外別無實際可行之其他方案。

學習王科技股份有限公司及其子公司之治理單位（含審計委員會）負有監督財務報導流程之責任。

#### **會計師查核合併財務報表之責任**

本會計師查核合併財務報表之目的，係對合併財務報表整體是否存有導因於舞弊或錯誤之重大不實表達取得合理確信，並出具查核報告。合理確信係高度確信，惟依照審計準則執行之查核工作無法保證必能偵出合併財務報

表存有之重大不實表達。不實表達可能導因於舞弊或錯誤。如不實表達之個別金額或彙總數可合理預期將影響合併財務報表使用者所作之經濟決策，則被認為具有重大性。

本會計師依照審計準則查核時，運用專業判斷及專業懷疑。本會計師亦執行下列工作：

1. 辨認並評估合併財務報表導因於舞弊或錯誤之重大不實表達風險；對所評估之風險設計及執行適當之因應對策；並取得足夠及適切之查核證據以作為查核意見之基礎。因舞弊可能涉及共謀、偽造、故意遺漏、不實聲明或踰越內部控制，故未偵出導因於舞弊之重大不實表達之風險高於導因於錯誤者。
2. 對與查核攸關之內部控制取得必要之瞭解，以設計當時情況下適當之查核程序，惟其目的非對學習王科技股份有限公司及其子公司內部控制之有效性表示意見。
3. 評估管理階層所採用會計政策之適當性，及其所作會計估計與相關揭露之合理性。
4. 依據所取得之查核證據，對管理階層採用繼續經營會計基礎之適當性，以及使學習王科技股份有限公司及其子公司繼續經營之能力可能產生重大疑慮之事件或情況是否存在重大不確定性，作出結論。本會計師若認為該等事件或情況存在重大不確定性，則須於查核報告中提醒合併財務報表使用者注意合併財務報表之相關揭露，或於該等揭露係屬不適當時修正查核意見。本會計師之結論係以截至查核報告日所取得之查核證據為基礎。惟未來事件或情況可能導致學習王科技股份有限公司及其子公司不再具有繼續經營之能力。
5. 評估合併財務報表（包括相關附註）之整體表達、結構及內容，以及合併財務報表是否允當表達相關交易及事件。
6. 對於學習王科技股份有限公司及其子公司內組成個體之財務資訊取得足夠及適切之查核證據，以對合併財務報表表示意見。本會計師負責學習王科技股份有限公司及其子公司查核案件之指導、監督及執行，並負責形成學習王科技股份有限公司及其子公司查核意見。

本會計師與治理單位溝通之事項，包括所規劃之查核範圍及時間，以及重大查核發現（包括於查核過程中所辨認之內部控制顯著缺失）。

本會計師從與治理單位溝通之事項中，決定對學習王科技股份有限公司及其子公司民國 112 年度合併財務報表查核之關鍵查核事項。本會計師於查核報告中敘明該等事項，除非法令不允許公開揭露特定事項，或在極罕見情況下，本會計師決定不於查核報告中溝通特定事項，因可合理預期此溝通所產生之負面影響大於所增進之公眾利益。

勤業眾信聯合會計師事務所

會計師 張 雅 芸

張 雅 芸



會計師 方 蘇 立

方 蘇 立



金融監督管理委員會核准文號  
金管證審字第 1110348898 號

金融監督管理委員會核准文號  
金管證六字第 0940161384 號

中 華 民 國 113 年 3 月 25 日





學習五明股份有限公司及子公司

中華民國112年12月31日

單位：新台幣仟元

代 碼	資 產	112 年 12 月 31 日		111 年 12 月 31 日		代 碼	負 債	及 權 益	112 年 12 月 31 日		111 年 12 月 31 日	
		金	%	金	%				金	%	金	%
	流動資產											
1100	現金及約當現金（附註四、六及二五）	\$ 66,140	23	\$ 82,315	25	2150	應付票據（附註四及二五）		\$ 3,758	1	\$ 6,462	2
1136	按攤銷後成本衡量之金融資產—流動（附註四、七、二五及二七）	137,000	48	147,000	45	2170	應付帳款（附註四及二五）		2,684	1	5,176	2
1150	應收票據（附註四、八及二五）	1,722	1	2,268	1	2206	應付員工及董事酬勞（附註十九）		50	-	1,537	-
1170	應收帳款（附註四、八、十八及二五）	17,613	6	20,895	7	2219	其他應付款（附註四、十五及二五）		39,679	14	43,807	13
1200	其他應收款（附註四及二五）	428	-	820	-	2230	本期所得稅負債（附註四及二十）		2,255	1	4,500	1
1220	本期所得稅資產（附註四及二十）	3,765	1	-	-	2280	租賃負債—流動（附註四、五、十二及二五）		4,697	2	8,482	3
130X	存貨（附註四及九）	26,976	10	31,047	10	2300	其他流動負債（附註十五）		1,841	-	2,078	1
1470	其他流動資產（附註四及十四）	10,203	4	13,352	4	21XX	流動負債總計		54,964	19	72,042	22
11XX	流動資產總計	263,847	93	297,697	92		非流動負債					
	非流動資產					2580	租賃負債—非流動（附註四、五、十二及二五）		2,324	1	2,737	1
1600	不動產、廠房及設備（附註四、十一及三十）	962	-	2,819	1	2630	遞延收入—非流動（附註十八）		17,644	6	18,137	6
1755	使用權資產（附註四、五、十二及三十）	6,933	3	10,873	3	25XX	非流動負債總計		19,968	7	20,874	7
1780	無形資產（附註四、十三及三十）	3,393	1	4,451	1	2XXX	負債總計		74,932	26	92,916	29
1840	遞延所得稅資產（附註四及二十）	4,409	2	5,803	2		權益（附註四及十七）					
1920	存出保證金（附註二五）	3,240	1	3,579	1		股本					
15XX	非流動資產總計	18,937	7	27,525	8	3110	普通股股本		164,697	58	164,697	50
						3200	資本公積		35,540	13	35,540	11
							保留盈餘					
						3310	法定盈餘公積		11,817	4	9,684	3
						3320	特別盈餘公積		72	-	-	-
						3350	未分配盈餘		578	1	22,457	7
						3300	保留盈餘總計		12,467	5	32,141	10
						3400	其他權益		-	-	( 72 )	-
						3500	庫藏股票		( 4,852 )	( 2 )	-	-
						31XX	本公司業主權益總計		207,852	74	232,306	71
						3XXX	權益總計		207,852	74	232,306	71
1XXX	資產總計	\$ 282,784	100	\$ 325,222	100		負債與權益總計		\$ 282,784	100	\$ 325,222	100

後附之附註係本合併財務報告之一部分。



董事長：



經理人：



會計主管：

學習王科技股份有限公司及子公司

合併綜合損益表

民國 112 年及 111 年 1 月 1 日至 12 月 31 日

單位：新台幣仟元，惟  
每股盈餘為元

代 碼		112年度		111年度	
		金 額	%	金 額	%
4000	營業收入（附註四、十八、二六及三十）	\$ 341,839	100	\$ 398,500	100
5000	營業成本（附註四、九及十九）	( 44,359 )	( 13 )	( 50,518 )	( 13 )
5900	營業毛利	<u>297,480</u>	<u>87</u>	<u>347,982</u>	<u>87</u>
	營業費用（附註四、十九及二六）				
6100	銷售費用	210,862	62	226,159	57
6200	管理費用	61,495	18	64,518	16
6300	研究發展費用	26,174	8	32,386	8
6450	預期信用減損損失	<u>29</u>	<u>-</u>	<u>-</u>	<u>-</u>
6000	營業費用合計	<u>298,560</u>	<u>88</u>	<u>323,063</u>	<u>81</u>
6900	營業淨（損）利	( 1,080 )	( 1 )	<u>24,919</u>	<u>6</u>
	營業外收入及支出				
7100	利息收入（附註四及十九）	2,174	1	1,269	1
7010	其他收入（附註四、十二、十九、二二及二六）	480	-	743	-
7020	其他利益及損失（附註四及十九）	12	-	187	-
7050	財務成本（附註四及十九）	( 216 )	-	( 350 )	-
7000	營業外收入及支出合計	<u>2,450</u>	<u>1</u>	<u>1,849</u>	<u>1</u>

（接次頁）

(承前頁)

代 碼		112年度		111年度	
		金 額	%	金 額	%
7900	稅前淨利	\$ 1,370	-	\$ 26,768	7
7950	所得稅費用(附註四及二十)	( 1,280)	-	( 5,437)	( 2)
8200	本年度淨利	90	-	21,331	5
	其他綜合損益(附註四及十七)				
8360	後續可能重分類至損益之項目：				
8361	國外營運機構財務報表換算之兌換差額	72	-	29	-
8300	本年度其他綜合損益	72	-	29	-
8500	本年度綜合損益總額	\$ 162	-	\$ 21,360	5
	每股盈餘(附註二一)				
9710	基 本	\$ 0.01		\$ 1.30	
9810	稀 釋	\$ 0.01		\$ 1.29	

後附之附註係本合併財務報告之一部分。

董事長：



經理人：



會計主管：





學王科技股份有限公司及子公司

合併權益變動表

民國 112 年及 111 年 1 月 1 日至 12 月 31 日

單位：新台幣仟元

代碼	股數 (仟股)	本額	資本公積	保	留	盈餘	計	其他權益		
								國外營運機構 財務報表換算 之兌換差額	庫藏股票	權益總額
A1	111 年 1 月 1 日餘額	\$ 164,697	\$ 52,010	\$ 7,759	\$ -	\$ 19,521	\$ 27,280	(\$ 101)	\$ -	\$ 243,886
B1	110 年度盈餘分配	-	-	1,925	-	( 1,925)	-	-	-	-
B5	法定盈餘公積 本公司股東現金股利	-	-	-	-	( 16,470)	( 16,470)	-	-	( 16,470)
C15	資本公積配發現金股利	-	( 16,470)	-	-	-	-	-	-	( 16,470)
D1	111 年度淨利	-	-	-	-	21,331	21,331	-	-	21,331
D3	111 年度稅後其他綜合損益	-	-	-	-	-	-	29	-	29
D5	111 年度綜合損益總額	-	-	-	-	21,331	21,331	29	-	21,360
Z1	111 年 12 月 31 日餘額	16,470	35,540	9,684	-	22,457	32,141	( 72)	-	232,306
B1	111 年度盈餘分配	-	-	2,133	-	( 2,133)	-	-	-	-
B3	法定盈餘公積	-	-	-	72	( 72)	-	-	-	-
B5	特別盈餘公積 本公司股東現金股利	-	-	-	-	( 19,764)	( 19,764)	-	-	( 19,764)
D1	112 年度淨利	-	-	-	-	90	90	-	-	90
D3	112 年度稅後其他綜合損益	-	-	-	-	-	-	72	-	72
D5	112 年度綜合損益總額	-	-	-	-	90	90	72	-	162
L1	購入庫藏股票	-	-	-	-	-	-	-	( 4,852)	( 4,852)
Z1	112 年 12 月 31 日餘額	16,470	35,540	11,817	72	578	12,467	\$ -	( \$ 4,852)	\$ 207,852

後附之附註係本合併財務報告之一部分。



董事長：



經理人：



會計主管：

學習王科技股份有限公司及子公司

合併現金流量表

民國 112 年及 111 年 1 月 1 日至 12 月 31 日

單位：新台幣仟元

代 碼		112 年度	111 年度
	營業活動之現金流量		
A10000	本年度稅前淨利	\$ 1,370	\$ 26,768
	收益費損項目		
A20100	折舊費用	11,355	12,953
A20200	攤銷費用	1,058	1,330
A20300	預期信用減損損失	29	-
A20900	財務成本	216	350
A21200	利息收入	( 2,174)	( 1,269)
A22500	處分不動產、廠房及設備損失	-	60
A23800	存貨跌價及呆滯損失	332	3,361
A24100	外幣兌換淨損失	3	124
A29900	處分子公司損失	72	-
A29900	租賃修改利益	-	( 39)
A30000	營業資產及負債之淨變動數		
A31130	應收票據	546	( 354)
A31150	應收帳款	3,253	11,205
A31180	其他應收款	392	( 412)
A31200	存 貨	3,739	( 4,838)
A31240	其他流動資產	3,149	( 5,421)
A32130	應付票據	( 2,704)	( 2,964)
A32150	應付帳款	( 2,492)	4,882
A32180	其他應付款	( 4,128)	( 2,461)
A32210	遞延收入	( 493)	7,927
A32230	其他流動負債	( 237)	( 681)
A32240	應付員工及董事酬勞	( 1,487)	( 32)
A33000	營運產生之現金流入	11,799	50,489
A33100	收取之利息	2,174	1,269
A33300	支付之利息	( 216)	( 350)
A33500	支付之所得稅	( 5,896)	( 5,258)
AAAA	營業活動之淨現金流入	7,861	46,150

( 接 次 頁 )

(承前頁)

代 碼		112 年度	111 年度
	投資活動之現金流量		
B00040	取得按攤銷後成本衡量之金融資產	\$ -	(\$ 5,000)
B00050	處分按攤銷後成本衡量之金融資產	10,000	-
B02700	購置不動產、廠房及設備	( 203)	( 76)
B03700	存出保證金減少	339	183
BBBB	投資活動之淨現金流入(出)	<u>10,136</u>	<u>( 4,893)</u>
	籌資活動之現金流量		
C00100	短期借款增加	10,000	-
C00200	短期借款減少	( 10,000)	-
C04020	租賃負債本金償還	( 9,553)	( 10,540)
C04500	發放現金股利	( 19,764)	( 32,940)
C04900	購買庫藏股票	( 4,852)	-
CCCC	籌資活動之淨現金流出	<u>( 34,169)</u>	<u>( 43,480)</u>
DDDD	匯率變動對現金及約當現金之影響	<u>( 3)</u>	<u>( 95)</u>
EEEE	現金及約當現金淨減少	( 16,175)	( 2,318)
E00100	年初現金及約當現金餘額	<u>82,315</u>	<u>84,633</u>
E00200	年底現金及約當現金餘額	<u>\$ 66,140</u>	<u>\$ 82,315</u>

後附之附註係本合併財務報告之一部分。

董事長：



經理人：



會計主管：





學習王科技股份有限公司及子公司

合併財務報表附註

民國 112 年及 111 年 1 月 1 日至 12 月 31 日

(除另註明外，金額以新台幣仟元為單位)

一、公司沿革

學習王科技股份有限公司（以下稱「本公司」）係依據公司法及其他有關法令之規定，於 101 年 1 月奉准設立，主要從事於 K12 教育相關數位產品開發、銷售及服務。

本公司股票自 109 年 7 月 23 日起經財團法人中華民國證券櫃檯買賣中心核准，於該中心之興櫃股票櫃檯買賣。

本合併財務報告係以本公司之功能性貨幣新台幣表達。

二、通過財務報告之日期及程序

本合併財務報告於 113 年 3 月 25 日經董事會通過。

三、新發布及修訂準則及解釋之適用

- (一) 首次適用金融監督管理委員會（以下稱「金管會」）認可並發布生效之國際財務報導準則（IFRS）、國際會計準則（IAS）、解釋（IFRIC）及解釋公告（SIC）（以下稱「IFRS 會計準則」）

適用修正後之金管會認可並發布生效之 IFRS 會計準則將不致造成學習王科技股份有限公司及其子公司（以下稱「合併公司」）會計政策之重大變動。

- (二) 113 年適用之金管會認可之 IFRS 會計準則

新發布／修正／修訂準則及解釋	IASB 發布之生效日(註1)
IFRS 16 之修正「售後租回中之租賃負債」	2024 年 1 月 1 日（註2）
IAS 1 之修正「負債分類為流動或非流動」	2024 年 1 月 1 日
IAS 1 之修正「具合約條款之非流動負債」	2024 年 1 月 1 日
IAS 7 及 IFRS 7 之修正「供應商融資安排」	2024 年 1 月 1 日（註3）

註 1：除另註明外，上述新發布／修正／修訂準則或解釋係於各該日期以後開始之年度報導期間生效。

註 2：賣方兼承租人應對初次適用 IFRS 16 日後簽訂之售後租回交易追溯適用 IFRS 16 之修正。

註 3：第一次適用本修正時，豁免部分揭露規定。

截至本合併財務報告通過發布日止，合併公司評估其他準則、解釋之修正將不致對財務狀況與財務績效造成重大影響。

(三) IASB 已發布但尚未經金管會認可並發布生效之 IFRS 會計準則

新發布／修正／修訂準則及解釋	IASB 發布之生效日(註 1)
IFRS 10 及 IAS 28 之修正「投資者與其關聯企業或合資間之資產出售或投入」	未 定
IFRS 17「保險合約」	2023 年 1 月 1 日
IFRS 17 之修正	2023 年 1 月 1 日
IFRS 17 之修正「初次適用 IFRS 17 及 IFRS 9—比較資訊」	2023 年 1 月 1 日
IAS 21 之修正「缺乏可兌換性」	2025 年 1 月 1 日 (註 2)

註 1：除另註明外，上述新發布／修正／修訂準則或解釋係於各該日期以後開始之年度報導期間生效。

註 2：適用於 2025 年 1 月 1 日以後開始之年度報導期間。首次適用該修正時，將影響數認列於首次適用日之保留盈餘。當合併公司以非功能性貨幣作為表達貨幣時，將影響數調整首次適用日權益項下之國外營運機構兌換差額。

截至本合併財務報告通過發布日止，合併公司仍持續評估其他準則、解釋之修正對財務狀況與財務績效之影響，相關影響待評估完成時予以揭露。

四、重大會計政策之彙總說明

(一) 遵循聲明

本合併財務報告係依照證券發行人財務報告編製準則及經金管會認可並發布生效之 IFRS 會計準則編製。

(二) 編製基礎

本合併財務報告係依歷史成本基礎編製。

公允價值衡量依照相關輸入值之可觀察程度及重要性分為第 1 等級至第 3 等級：

1. 第 1 等級輸入值：係指於衡量日可取得之相同資產或負債於活躍市場之報價（未經調整）。
2. 第 2 等級輸入值：係指除第 1 等級之報價外，資產或負債直接（亦即價格）或間接（亦即由價格推導而得）之可觀察輸入值。
3. 第 3 等級輸入值：係指資產或負債之不可觀察之輸入值。

### (三) 資產與負債區分流動與非流動之標準

流動資產包括

1. 主要為交易目的而持有之資產；
2. 預期於資產負債表日後 12 個月內實現之資產；及
3. 現金及約當現金（但不包括於資產負債表日後逾 12 個月用以交換或清償負債而受到限制者）。

流動負債包括：

1. 主要為交易目的而持有之負債；
2. 於資產負債表日後 12 個月內到期清償之負債，以及
3. 不能無條件將清償期限遞延至資產負債表日後至少 12 個月之負債。

非屬上述流動資產或流動負債者，係分類為非流動資產或非流動負債。

### (四) 合併基礎

本合併財務報告係包含本公司及由本公司所控制個體（子公司）之財務報告。合併綜合損益表已納入被處分子公司於當期處分日止之營運損益。子公司之財務報告已予調整，以使其會計政策與合併公司之會計政策一致。於編製合併財務報告時，各個體間之交易、帳戶餘額、收益及費損已全數予以銷除。子公司之綜合損益總額係歸屬至本公司業主及非控制權益，即使非控制權益因而成為虧損餘額。

當合併公司喪失對子公司之控制時，合併公司對於其他綜合損益中所認列與該子公司有關之所有金額，其會計處理係與合併公司直接處分相關資產或負債所必須遵循之基礎相同。

子公司明細、持股比例及營業項目，參閱附註十及附表二。

#### (五) 外 幣

各個體編製財務報表時，以個體功能性貨幣以外之貨幣（外幣）交易者，依交易日匯率換算為功能性貨幣記錄。

外幣貨幣性項目於每一資產負債表日以收盤匯率換算。因交割貨幣性項目或換算貨幣性項目產生之兌換差額，於發生當期認列於損益。

以公允價值衡量之外幣非貨幣性項目係以決定公允價值當日之匯率換算，所產生之兌換差額列為當年度損益，惟屬公允價值變動認列於其他綜合損益者，其產生之兌換差額列於其他綜合損益。

以歷史成本衡量之外幣非貨幣性項目係以交易日之匯率換算，不再重新換算。

於編製合併財務報表時，國外營運機構（包含營運所在國家或使用之貨幣與本公司不同之子公司）之資產及負債以每一資產負債表日匯率換算為新台幣。收益及費損項目係以當期平均匯率換算。所產生之兌換差額列於其他綜合損益（並分別歸屬予本公司業主及非控制權益）。

#### (六) 存 貨

存貨為商品。存貨係以成本與淨變現價值孰低衡量，比較成本與淨變現價值時除同類別存貨外係以個別項目為基礎。淨變現價值係指在正常情況下之估計售價減除至完工尚需投入之估計成本及完成出售所需之估計成本後之餘額。存貨成本之計算係採加權平均法。

#### (七) 不動產、廠房及設備

不動產、廠房及設備係以成本認列，後續以成本減除累計折舊及累計減損後之金額衡量。

不動產、廠房及設備於耐用年限內按直線基礎，對每一重大部分單獨提列折舊。合併公司至少於每一年度結束日對估計耐用年限、殘值及折舊方法進行檢視，並推延適用會計估計值變動之影響。

不動產、廠房及設備除列時，淨處分價款與該資產帳面金額間之差額係認列於損益。

#### (八) 無形資產

##### 1. 單獨取得

單獨取得之有限耐用年限無形資產原始以成本衡量，後續係以成本減除累計攤銷及累計減損損失後之金額衡量。無形資產於耐用年限內按直線基礎進行攤銷。合併公司至少於每一年度結束日對估計耐用年限、殘值及攤銷方法進行檢視，並推延適用會計估計值變動之影響。

##### 2. 除 列

無形資產除列時，淨處分價款與該資產帳面金額間之差額係認列於當期損益。

#### (九) 不動產、廠房及設備、使用權資產及無形資產之減損

合併公司於每一資產負債表日評估是否有任何跡象顯示不動產、廠房及設備、使用權資產及無形資產可能已減損。若有任一減損跡象存在，則估計該資產之可回收金額。倘無法估計個別資產之可回收金額，合併公司估計該資產所屬現金產生單位之可回收金額。

可回收金額為公允價值減出售成本與其使用價值之較高者。個別資產或現金產生單位之可回收金額若低於其帳面金額時，將該資產或現金產生單位之帳面金額調減至其可回收金額，減損損失係認列於損益。

當減損損失於後續迴轉時，該資產或現金產生單位之帳面金額調增至修訂後之可回收金額，惟增加後之帳面金額以不超過該資產或現金產生單位若未於以前年度認列減損損失時所決定之帳面金額（減除折舊或攤銷）。減損損失之迴轉係認列於損益。

## (十) 金融工具

金融資產與金融負債於合併公司成為該工具合約條款之一方時認列於合併資產負債表。

原始認列金融資產與金融負債時，若金融資產或金融負債非屬透過損益按公允價值衡量者，係按公允價值加計直接可歸屬於取得或發行金融資產或金融負債之交易成本衡量。直接可歸屬於取得或發行透過損益按公允價值衡量之金融資產或金融負債之交易成本，則立即認列為損益。

### 1. 金融資產

金融資產之慣例交易係採交易日會計認列及除列。

#### (1) 衡量種類

合併公司所持有之金融資產種類為按攤銷後成本衡量之金融資產。

#### 按攤銷後成本衡量之金融資產

合併公司投資金融資產若同時符合下列兩條件，則分類為按攤銷後成本衡量之金融資產：

- A. 係於某經營模式下持有，該模式之目的係持有金融資產以收取合約現金流量；及
- B. 合約條款產生特定日期之現金流量，該等現金流量完全為支付本金及流通在外本金金額之利息。

按攤銷後成本衡量之金融資產（包括現金及約當現金、按攤銷後成本衡量之應收票據、應收帳款與其他應收款）於原始認列後，係以有效利息法決定之總帳面金額減除任何減損損失之攤銷後成本衡量，任何外幣兌換損益則認列於損益。

除下列兩種情況外，利息收入係以有效利率乘以金融資產總帳面金額計算：

- a. 購入或創始之信用減損金融資產，利息收入係以信用調整後有效利率乘以金融資產攤銷後成本計算。

b. 非屬購入或創始之信用減損，但後續變成信用減損之金融資產，應自信用減損後之次一報導期間起以有效利率乘以金融資產攤銷後成本計算利息收入。

信用減損金融資產係指發行人或債務人已發生重大財務困難、違約、債務人很有可能聲請破產或其他財務重整或由於財務困難而使金融資產之活絡市場消失。

約當現金包括自取得日起 3 個月內、高度流動性、可隨時轉換成定額現金且價值變動風險甚小之定期存款，係用於滿足短期現金承諾。

## (2) 金融資產之減損

合併公司於每一資產負債表日按預期信用損失評估按攤銷後成本衡量之金融資產（含應收帳款）之減損損失。

應收帳款按存續期間預期信用損失認列備抵損失。其他金融資產係先評估自原始認列後信用風險是否顯著增加，若未顯著增加，則按 12 個月預期信用損失認列備抵損失，若已顯著增加，則按存續期間預期信用損失認列備抵損失。

預期信用損失係以發生違約之風險作為權重之加權平均信用損失。12 個月預期信用損失係代表金融工具於報導日後 12 個月內可能違約事項所產生之預期信用損失，存續期間預期信用損失則代表金融工具於預期存續期間所有可能違約事項產生之預期信用損失。

合併公司為內部信用風險管理目的，在不考量所持有擔保品之前提下，判定下列情況代表金融資產已發生違約：

A. 有內部或外部資訊顯示債務人已不可能清償債務。

B. 逾期超過 90 天，除非有合理且可佐證之資訊顯示過後之違約基準更為適當。

所有金融資產之減損損失係藉由備抵帳戶調降其帳面金額。



### (3) 金融資產之除列

合併公司僅於對來自金融資產現金流量之合約權利失效，或已移轉金融資產且該資產所有權之幾乎所有風險及報酬已移轉予其他企業時，始將金融資產除列。

按攤銷後成本衡量之金融資產整體除列時，其帳面金額與所收取對價間之差額係認列於損益。

## 2. 權益工具

合併公司發行之權益工具係以取得之價款扣除直接發行成本後之金額認列。

再取回本公司本身之權益工具係於權益項下認列與減除，其帳面金額係按股票種類加權平均計算。購買、出售、發行或註銷本公司本身之權益工具不認列於損益。

## 3. 金融負債

### (1) 後續衡量

所有金融負債係以有效利息法按攤銷後成本衡量。

### (2) 金融負債之除列

除列金融負債時，其帳面金額與所支付對價（包含任何所移轉之非現金資產或承擔之負債）間之差額認列為損益。

## (十一) 收入認列

合併公司於客戶合約辨認履約義務後，將交易價格分攤至各履約義務，並於滿足各履約義務時認列收入。

商品銷貨收入來自數位教材等產品之銷售。於產品運抵客戶指定地點時，客戶對商品已有訂定價格與使用之權利且負有再銷售之主要責任，並承擔商品陳舊過時風險，合併公司係於該時點認列收入及應收帳款。

## (十二) 租賃

合併公司於合約成立日評估合約是否係屬（或包含）租賃。

## 1. 合併公司為出租人

當租賃條款係移轉附屬於資產所有權之幾乎所有風險與報酬予承租人，則將其分類為融資租賃。所有其他租賃則分類為營業租賃。

合併公司於轉租使用權資產時，係以使用權資產（而非標的資產）判斷轉租之分類。惟若主租賃係合併公司適用認列豁免之短期租賃時，該轉租分類為營業租賃。

營業租賃下，減除租賃誘因後之租賃給付係按直線基礎於相關租賃期間內認列為收益。與承租人進行之租賃協商係於租賃修改生效日起按新租賃處理。

## 2. 合併公司為承租人

除適用認列豁免之低價值標的資產租賃及短期租賃之租賃給付係按直線基礎於租賃期間內認列為費用，其他租賃皆於租賃開始日認列使用權資產及租賃負債。

使用權資產原始按成本衡量，後續按成本減除累計折舊後之金額衡量，並調整租賃負債之再衡量數。使用權資產係單獨表達於合併資產負債表。

使用權資產採直線基礎自租賃開始日起至耐用年限屆滿時或租賃期間屆滿時兩者之較早者提列折舊。

租賃負債原始按租賃給付（包含固定給付及取決於指數或費率之變動租賃給付）之現值衡量。若租賃隱含利率容易確定，租賃給付使用該利率折現。若該利率並非容易確定，則使用承租人增額借款利率。

後續，租賃負債採有效利息法按攤銷後成本基礎衡量，且利息費用係於租賃期間分攤。若租賃期間變動導致未來租賃給付有變動，合併公司再衡量租賃負債，並相對調整使用權資產，惟若使用權資產之帳面金額已減至零，則剩餘之再衡量金額認列於損益中。對於不以單獨租賃處理之租賃修改，因減少租賃範圍之租賃負債再衡量係調減使用權資產，並認列租賃部分或

全面終止之損益；因其他修改之租賃負債再衡量係調整使用權資產。租賃負債係單獨表達於合併資產負債表。

### (十三) 借款成本

其他借款成本係於發生當期認列為損益。

### (十四) 政府補助

政府補助僅於可合理確信合併公司將遵循政府補助所附加之條件，且將可收到該項補助時，始予以認列。

### (十五) 員工福利

#### 1. 短期員工福利

短期員工福利相關負債係以換取員工服務而預期支付之非折現金額衡量。

#### 2. 退職後福利

確定提撥退休計畫之退休金係於員工提供服務期間將應提撥之退休金數額認列為費用。

### (十六) 所得稅

所得稅費用係當期所得稅及遞延所得稅之總和。

#### 1. 當期所得稅

合併公司依各所得稅申報轄區所制定之法規決定當期所得（損失），據以計算應付（可回收）之所得稅。

依中華民國所得稅法規定計算之未分配盈餘加徵所得稅，係於股東會決議年度認列。

以前年度應付所得稅之調整，列入當期所得稅。

#### 2. 遞延所得稅

遞延所得稅係依帳載資產及負債帳面金額與計算課稅所得之課稅基礎二者所產生之暫時性差異計算。

遞延所得稅負債一般係就所有應課稅暫時性差異予以認列，而遞延所得稅資產則於很有可能有課稅所得以供可減除暫時性差異、虧損扣抵等支出所產生之所得稅抵減使用時認列。

與投資子公司相關之應課稅暫時性差異皆認列遞延所得稅負債，惟合併公司若可控制暫時性差異迴轉之時點，且該暫時

性差異很有可能於可預見之未來不會迴轉者除外。與此類投資有關之可減除暫時性差異，僅於其很有可能有足夠課稅所得用以實現暫時性差異，且很有可能於可預見之未來預期將迴轉的範圍內，予以認列遞延所得稅資產。

遞延所得稅資產之帳面金額於每一資產負債表日予以重新檢視，並針對已不再很有可能有足夠之課稅所得以供其回收所有或部分資產者，調減帳面金額。原未認列為遞延所得稅資產者，亦於每一資產負債表日予以重新檢視，並在未來很有可能產生課稅所得以供其回收所有或部分資產者，調增帳面金額。

遞延所得稅資產及負債係以預期負債清償或資產實現當期之稅率衡量，該稅率係以資產負債表日已立法或已實質性立法之稅率及稅法為基礎。遞延所得稅負債及資產之衡量係反映合併公司於資產負債表日預期回收或清償其資產及負債帳面金額之方式所產生之租稅後果。

### 3. 當期及遞延所得稅

當期及遞延所得稅係認列於損益，惟與認列於其他綜合損益或直接計入權益之項目相關之當期及遞延所得稅係分別認列於其他綜合損益或直接計入權益。

## 五、重大會計判斷、估計及假設不確定性之主要來源

合併公司於採用會計政策時，對於不易自其他來源取得相關資訊者，管理階層必須基於歷史經驗及其他攸關之因素作出相關之判斷、估計及假設。實際結果可能與估計有所不同。

合併公司於發展重大會計估計值時，將重大會計估計之考量，管理階層將持續檢視估計與基本假設。若估計之修正僅影響當期，則於修正當期認列；若會計估計之修正同時影響當期及未來期間，則於修正當期及未來期間認列。

### 重大會計判斷

無。

## 估計及假設不確定性之主要來源

### 承租人增額借款利率

決定租賃給付折現所使用之承租人增額借款利率，係以相當存續期間及幣別之無風險利率做為參考利率，並將所估計之承租人信用風險貼水及租賃特定調整（例如，資產特性及附有擔保等因素）納入考量。

## 六、現金及約當現金

	112年12月31日	111年12月31日
庫存現金及週轉金	\$ 110	\$ 114
銀行支票及活期存款	61,030	77,201
約當現金		
銀行定期存款	5,000	5,000
	<u>\$ 66,140</u>	<u>\$ 82,315</u>

銀行存款於資產負債表日之利率區間如下：

	112年12月31日	111年12月31日
銀行存款	0.05%~1.16%	0.05%~1.05%

## 七、按攤銷後成本衡量之金融資產

	112年12月31日	111年12月31日
<u>流    動</u>		
國內投資		
原始到期日超過3個月之定期存款	\$135,000	\$145,000
質押定期存款	2,000	2,000
	<u>\$137,000</u>	<u>\$147,000</u>

(一) 截至 112 年及 111 年 12 月 31 日止，上述定期存款利率區間分別為年利率 1.30%~1.58% 及 0.80%~1.44%。

(二) 按攤銷後成本衡量之金融資產相關信用風險管理及減損評估資訊，請參閱附註二五。

(三) 按攤銷後成本衡量之金融資產質押之資訊，請參閱附註二七。

## 八、應收票據及帳款

	112年12月31日	111年12月31日
<u>應收票據</u>		
因營業而發生	\$ 1,722	\$ 2,268
<u>應收帳款</u>		
按攤銷後成本衡量		
總帳面金額	\$ 17,642	\$ 20,895
減：備抵損失	( 29)	-
	<u>\$ 17,613</u>	<u>\$ 20,895</u>

### 按攤銷後成本衡量之應收帳款

合併公司對商品銷售之平均授信期間為月結 0~30 天，應收帳款不予計息。為減輕信用風險，合併公司管理階層指派專責團隊負責授信額度之決定、授信核准及其他監控程序以確保逾期應收款項之回收已採取適當行動。此外，合併公司於資產負債表日會逐一複核應收款項之可回收金額以確保無法回收之應收款項已提列適當減損損失。據此，合併公司管理階層認為合併公司之信用風險已顯著減少。

合併公司按存續期間預期信用損失認列應收帳款之備抵損失。存續期間預期信用損失係使用準備矩陣計算，其考量客戶過去違約紀錄與現時財務狀況、產業經濟情勢，並同時考量產業展望。因合併公司之信用損失歷史經驗顯示，不同客戶群之損失型態並無顯著差異，因此準備矩陣未進一步區分客戶群，僅以應收帳款逾期天數訂定預期信用損失率。

若有證據顯示交易對方面臨嚴重財務困難且合併公司無法合理預期可回收金額，例如交易對方正進行清算，合併公司直接沖銷相關應收帳款，惟仍會持續追索活動，因追索回收之金額則認列於損益。

合併公司依準備矩陣衡量應收帳款之備抵損失如下：

### 112 年 12 月 31 日

	未逾期	逾期 1~30 天	逾期 31~90 天	逾期 91~180 天	逾期超過 180 天	合計
總帳面金額	\$ 17,353	\$ 260	\$ -	\$ -	\$ 29	\$ 17,642
備抵損失（存續期間預期信用損失）	-	-	-	-	( 29)	( 29)
攤銷後成本	<u>\$ 17,353</u>	<u>\$ 260</u>	<u>\$ -</u>	<u>\$ -</u>	<u>\$ -</u>	<u>\$ 17,613</u>

111 年 12 月 31 日

	未逾 期	逾 1 ~ 30 天	逾 31 ~ 90 天	逾 91 ~ 180 天	逾 超過 180 天	合 計
總帳面金額	\$ 20,853	\$ 42	\$ -	\$ -	\$ -	\$ 20,895
備抵損失（存續期間預 期信用損失）	-	-	-	-	-	-
攤銷後成本	<u>\$ 20,853</u>	<u>\$ 42</u>	<u>\$ -</u>	<u>\$ -</u>	<u>\$ -</u>	<u>\$ 20,895</u>

應收帳款備抵損失之變動資訊如下：

	112年度	111年度
年初餘額	\$ -	\$ 40
加：本年度提列減損損失	29	-
減：本年度沖銷	-	( 40)
年底餘額	<u>\$ 29</u>	<u>\$ -</u>

九、存 貨

	112年12月31日	111年12月31日
商 品	<u>\$ 26,976</u>	<u>\$ 31,047</u>

銷貨成本性質如下：

	112年度	111年度
已銷售之存貨成本	\$ 44,027	\$ 47,157
存貨跌價及呆滯損失	<u>332</u>	<u>3,361</u>
	<u>\$ 44,359</u>	<u>\$ 50,518</u>

十、子 公 司

列入合併財務報告之子公司

本合併財務報告編製主體如下：

投 資 公 司 名 稱	子 公 司 名 稱	業 務 性 質	所 持 股 權 百 分 比		說 明
			112年 12月31日	111年 12月31日	
本 公 司	Study King (BVI) Co., Ltd. (英屬維爾京群島)	教育相關事業投資	-	100%	註
Study King (BVI) Co., Ltd. (英屬維爾京群島)	上海智試通信息科技有限公司	教育產品行銷	-	100%	註

註：Study King (BVI) Co., Ltd.及上海智試通信息科技有限公司於

112 年第 1 季清算結束營運，請參閱附註二三。



## 十一、不動產、廠房及設備

### 自 用

	機 器 設 備	辦 公 設 備	其 他 設 備	租 賃 改 良	合 計
<u>成 本</u>					
112年1月1日餘額	\$ 2,474	\$ 8,286	\$ 1,280	\$ 2,540	\$ 14,580
增 添	-	203	-	-	203
處 分	( 1,508)	( 6,377)	( 167)	-	( 8,052)
112年12月31日餘額	<u>\$ 966</u>	<u>\$ 2,112</u>	<u>\$ 1,113</u>	<u>\$ 2,540</u>	<u>\$ 6,731</u>
<u>累計折舊</u>					
112年1月1日餘額	\$ 1,981	\$ 7,461	\$ 814	\$ 1,505	\$ 11,761
折舊費用	272	606	466	716	2,060
處 分	( 1,508)	( 6,377)	( 167)	-	( 8,052)
112年12月31日餘額	<u>\$ 745</u>	<u>\$ 1,690</u>	<u>\$ 1,113</u>	<u>\$ 2,221</u>	<u>\$ 5,769</u>
112年12月31日淨額	<u>\$ 221</u>	<u>\$ 422</u>	<u>\$ -</u>	<u>\$ 319</u>	<u>\$ 962</u>
<u>成 本</u>					
111年1月1日餘額	\$ 2,474	\$ 8,210	\$ 1,280	\$ 3,015	\$ 14,979
增 添	-	76	-	-	76
處 分	-	-	-	( 475)	( 475)
111年12月31日餘額	<u>\$ 2,474</u>	<u>\$ 8,286</u>	<u>\$ 1,280</u>	<u>\$ 2,540</u>	<u>\$ 14,580</u>
<u>累計折舊</u>					
111年1月1日餘額	\$ 1,708	\$ 6,740	\$ 249	\$ 897	\$ 9,594
折舊費用	273	721	565	1,023	2,582
處 分	-	-	-	( 415)	( 415)
111年12月31日餘額	<u>\$ 1,981</u>	<u>\$ 7,461</u>	<u>\$ 814</u>	<u>\$ 1,505</u>	<u>\$ 11,761</u>
111年12月31日淨額	<u>\$ 493</u>	<u>\$ 825</u>	<u>\$ 466</u>	<u>\$ 1,035</u>	<u>\$ 2,819</u>

折舊費用係以直線基礎按下列耐用年數計提：

機器設備	3 至 5 年
辦公設備	3 年
其他設備	2 年
租賃改良	2 至 5 年

112 及 111 年度並未認列或迴轉減損損失。

## 十二、租賃協議

### (一) 使用權資產

	112年12月31日	111年12月31日
使用權資產帳面金額		
建築物	\$ 4,951	\$ 8,261
運輸設備	<u>1,982</u>	<u>2,612</u>
	<u>\$ 6,933</u>	<u>\$ 10,873</u>

	112年度	111年度
使用權資產之增添	<u>\$ 5,355</u>	<u>\$ 698</u>
使用權資產之折舊費用		
建築物	\$ 7,433	\$ 8,524
運輸設備	<u>1,862</u>	<u>1,847</u>
	<u>\$ 9,295</u>	<u>\$ 10,371</u>
使用權資產轉租收益(帳列其他收入)	<u>(\$ 368)</u>	<u>(\$ 509)</u>

除以上所列增添及認列折舊費用外，合併公司之使用權資產於112及111年度並未發生重大轉租及減損情形。

## (二) 租賃負債

	112年12月31日	111年12月31日
租賃負債帳面金額		
流動	<u>\$ 4,697</u>	<u>\$ 8,482</u>
非流動	<u>\$ 2,324</u>	<u>\$ 2,737</u>

租賃負債之折現率區間如下：

	112年12月31日	111年12月31日
建築物	1.65%~2.75%	1.65%
運輸設備	4.00%~5.00%	4.00%

## (三) 其他租賃資訊

	112年度	111年度
短期租賃費用	<u>\$ 2,245</u>	<u>\$ 474</u>
租賃之現金(流出)總額	<u>\$ 12,007</u>	<u>\$ 11,364</u>

合併公司選擇對符合短期租賃之運輸設備及辦公設備租賃適用認列之豁免，不對該等租賃認列相關使用權資產及租賃負債。

## 十三、無形資產

	專 利 權	電 腦 軟 體	著 作 權	商 標 權	合 計
成 本					
112年1月1日餘額	\$ 26,795	\$ 1,758	\$ 1,029	\$ 105	\$ 29,687
處 分	( 17,186)	( 995)	-	-	( 18,181)
112年12月31日餘額	<u>\$ 9,609</u>	<u>\$ 763</u>	<u>\$ 1,029</u>	<u>\$ 105</u>	<u>\$ 11,506</u>

(接次頁)

( 承 前 頁 )

	專 利 權	電 腦 軟 體	著 作 權	商 標 權	合 計
<u>累計攤銷</u>					
112 年 1 月 1 日 餘 額	\$ 23,370	\$ 1,758	\$ 80	\$ 28	\$ 25,236
攤銷費用	965	-	69	24	1,058
處 分	( 17,186 )	( 995 )	-	-	( 18,181 )
112 年 12 月 31 日 餘 額	<u>\$ 7,149</u>	<u>\$ 763</u>	<u>\$ 149</u>	<u>\$ 52</u>	<u>\$ 8,113</u>
112 年 12 月 31 日 淨 額	<u>\$ 2,460</u>	<u>\$ -</u>	<u>\$ 880</u>	<u>\$ 53</u>	<u>\$ 3,393</u>
<u>成 本</u>					
111 年 1 月 1 日 及 12 月 31 日 餘 額	<u>\$ 26,795</u>	<u>\$ 1,758</u>	<u>\$ 1,029</u>	<u>\$ 105</u>	<u>\$ 29,687</u>
<u>累計攤銷</u>					
111 年 1 月 1 日 餘 額	\$ 22,355	\$ 1,535	\$ 12	\$ 4	\$ 23,906
攤銷費用	<u>1,015</u>	<u>223</u>	<u>68</u>	<u>24</u>	<u>1,330</u>
111 年 12 月 31 日 餘 額	<u>\$ 23,370</u>	<u>\$ 1,758</u>	<u>\$ 80</u>	<u>\$ 28</u>	<u>\$ 25,236</u>
111 年 12 月 31 日 淨 額	<u>\$ 3,425</u>	<u>\$ -</u>	<u>\$ 949</u>	<u>\$ 77</u>	<u>\$ 4,451</u>

攤銷費用係以直線基礎按下列耐用年限計提：

專 利 權	1~10 年
電 腦 軟 體	3 年
著 作 權	15 年
商 標 權	2~10 年

#### 十四、其他資產

	112年12月31日	111年12月31日
<u>流 動</u>		
預 付 款	<u>\$ 10,203</u>	<u>\$ 13,352</u>

#### 十五、其他負債

	112年12月31日	111年12月31日
<u>流 動</u>		
其他應付款		
應付佣金	\$ 16,352	\$ 18,652
應付薪資	15,761	17,637
應付營業稅	1,248	1,869
應付休假給付	1,274	1,005
其 他	<u>5,044</u>	<u>4,644</u>
	<u>\$ 39,679</u>	<u>\$ 43,807</u>

( 接 次 頁 )

(承前頁)

	112年12月31日	111年12月31日
其他負債		
退款負債(註)	\$ 741	\$ 952
代收款	261	938
暫收款	839	188
	<u>\$ 1,841</u>	<u>\$ 2,078</u>

註：產品退貨及折讓負債準備係依歷史經驗、管理階層之判斷及其他已知原因估計可能發生之產品退回及折讓，並於相關產品出售當年度認列為營業收入之減項。

#### 十六、退職後福利計畫

##### 確定提撥計畫

本公司所適用「勞工退休金條例」之退休金制度，係屬政府管理之確定提撥退休計畫，依員工每月薪資6%提撥退休金至勞工保險局之個人專戶。

#### 十七、權益

##### (一) 普通股股本

	112年12月31日	111年12月31日
額定股數(仟股)	<u>30,000</u>	<u>30,000</u>
額定股本	<u>\$300,000</u>	<u>\$300,000</u>
已發行且已收足股款之股數 (仟股)	<u>16,470</u>	<u>16,470</u>
已發行股本	<u>\$164,697</u>	<u>\$164,697</u>

##### (二) 資本公積

	112年12月31日	111年12月31日
<u>得用以彌補虧損、發放現金或撥充股本(1)</u>		
股票發行溢價	<u>\$ 35,540</u>	<u>\$ 35,540</u>

1. 此類資本公積得用以彌補虧損，亦得於公司無虧損時，用以發放現金或撥充股本，惟撥充股本時每年以實收股本之一定比率為限。

### (三) 庫藏股票

收 回 原 因	年 初 股 數	本 年 度 增 加	本 年 度 減 少	年 底 股 數
112 年 1 月 1 日 至 12 月 31 日				
轉讓股份予員工(仟股)	-	215	-	215

本公司於 112 年 10 月 24 日董事會決議，以每股新台幣 12.08 元至 29.30 元間購回普通股 215 仟股，以供轉讓予員工所需之股票來源，買回庫藏股票金額為 4,852 仟元。

本公司持有之庫藏股票，依證券交易法規定不得質押，亦不得享有股利之分派及表決權等權利。

### (四) 保留盈餘及股利政策

依本公司章程之盈餘分派政策規定，年度總決算如有盈餘，除依法完納一切稅捐及彌補以往年度虧損外，應先就其餘額提存 10% 為法定盈餘公積，但法定盈餘公積已達本公司實收資本額時得不再提列，其餘再依法令規定提列或迴轉特別盈餘公積；如尚有餘額，併同以前年度累積未分配盈餘，由董事會視業務狀況酌予保留部分盈餘後，擬具盈餘分派議案，提請股東會決議分派股東股息紅利。本公司章程規定之員工及董事酬勞分派政策，參閱附註十九之(七)員工酬勞及董事酬勞。

本公司配合未來發展計畫，考量整體環境、資金需求、國內外競爭狀況，並兼顧股東利益、平衡穩定之股利政策，視資金需求及對每股盈餘之稀釋程度，適度採發放以現金股利或股票股利方式為之，其中現金股利以不低於股利總額之百分之十為原則。

本公司已於 111 年 6 月 24 日股東會決議通過修正章程，訂明公司授權董事會特別決議，將應分派股息及紅利，或公司法第二百四十一條規定之法定盈餘公積及資本公積之全部或一部，以發放現金方式為之，並報告股東會。

法定盈餘公積應提撥至其餘額達公司實收股本總額時為止。法定盈餘公積得用以彌補虧損。公司無虧損時，法定盈餘公積超過實收股本總額 25% 之部分除得撥充股本外，尚得以現金分配。

本公司於 112 年 6 月 17 日及 111 年 6 月 24 日舉行股東常會，分別決議通過 111 及 110 年度盈餘分配案如下：

	111年度	110年度
法定盈餘公積	<u>\$ 2,133</u>	<u>\$ 1,925</u>
特別盈餘公積	<u>\$ 72</u>	<u>\$ -</u>
現金股利	<u>\$ 19,764</u>	<u>\$ 16,470</u>
每股現金股利（元）	\$ 1.20	\$ 1.00

另本公司股東常會於 111 年 6 月 24 日決議以資本公積 16,470 仟元發放現金，每股配發現金新台幣 1 元。

本公司於 113 年 3 月 25 日董事會擬議 112 年度盈餘分配案如下：

	112年度
法定盈餘公積	<u>\$ 9</u>

本年度經董事會決議不分配現金股利，其餘尚待預計於 113 年 6 月 17 日召開之股東常會決議。

#### (五) 其他權益項目

##### 1. 國外營運機構財務報表換算之兌換差額

	112年度	111年度
年初餘額	(\$ 72)	(\$ 101)
當年度產生		
國外營運機構之換算		
差額	-	29
重分類調整		
處分子公司之份額	<u>72</u>	<u>-</u>
年底餘額	<u>\$ -</u>	<u>(\$ 72)</u>

#### 十八、收入

	112年度	111年度
客戶合約收入		
商品銷售收入	\$340,584	\$397,817
其他	<u>1,255</u>	<u>683</u>
	<u>\$341,839</u>	<u>\$398,500</u>

#### (一) 合約餘額

	112年12月31日	111年12月31日	111年1月1日
應收帳款（附註八）	<u>\$ 17,613</u>	<u>\$ 20,895</u>	<u>\$ 32,060</u>

(二) 客戶合約收入之細分

	112年度	111年度
商品或勞務之類型		
數位學習內容產品	\$340,584	\$397,817
其他	<u>1,255</u>	<u>683</u>
	<u>\$341,839</u>	<u>\$398,500</u>

(三) 尚未全部完成之客戶合約

尚未全部滿足之履約義務受攤之交易價格及預期認列為收入之時點如下，該等金額不包含受限制之變動對價估計金額：

	112年12月31日	111年12月31日
遞延收入		
－3年內兌換	<u>\$ 17,644</u>	<u>\$ 18,137</u>

十九、繼續營業單位淨利

(一) 利息收入

	112年度	111年度
利息收入		
銀行存款	\$ 2,137	\$ 1,245
其他	<u>37</u>	<u>24</u>
	<u>\$ 2,174</u>	<u>\$ 1,269</u>

(二) 其他收入

	112年度	111年度
租金收入	\$ 368	\$ 509
補助款收入（附註二二）	46	-
其他	<u>66</u>	<u>234</u>
	<u>\$ 480</u>	<u>\$ 743</u>

(三) 其他利益及損失

	112年度	111年度
淨外幣兌換利益	\$ 84	\$ 208
處分子公司損失（附註二三）	( 72)	-
處分不動產、廠房及設備損失	-	( 60)
租賃修改利益	<u>-</u>	<u>39</u>
	<u>\$ 12</u>	<u>\$ 187</u>



(四) 財務成本

	112年度	111年度
租賃負債之利息	\$ 209	\$ 350
銀行借款之利息	<u>7</u>	<u>-</u>
	<u>\$ 216</u>	<u>\$ 350</u>

(五) 折舊及攤銷

	112年度	111年度
折舊費用依功能別彙總		
營業成本	\$ 1,906	\$ 1,908
營業費用	<u>9,449</u>	<u>11,045</u>
	<u>\$ 11,355</u>	<u>\$ 12,953</u>
攤銷費用依功能別彙總		
營業費用	<u>\$ 1,058</u>	<u>\$ 1,330</u>

無形資產攤銷費用分攤至各單行項目資訊，請參閱附註十三。

(六) 員工福利費用

	112年度	111年度
短期員工福利	\$102,397	\$108,102
退職後福利		
確定提撥計劃	<u>4,207</u>	<u>4,235</u>
員工福利費用合計	<u>\$106,604</u>	<u>\$112,337</u>
依功能別彙總		
營業成本	\$ 2,620	\$ 2,752
營業費用	<u>103,984</u>	<u>109,585</u>
	<u>\$106,604</u>	<u>\$112,337</u>

(七) 員工酬勞及董事酬勞

本公司依章程規定係按當年度扣除分派員工及董事酬勞前之稅前利益分別以不低於 1% 及不高於 5% 提撥員工酬勞及董事酬勞。112 及 111 年度估列之員工酬勞及董事酬勞分別於 113 年 3 月 25 日及 112 年 3 月 14 日經董事會決議如下：

估列比例

	112年度	111年度
員工酬勞	3.516%	3.134%
董事酬勞	-	2.296%

金 額	112年度		111年度	
	現	金	現	金
員工酬勞	\$	50	\$	887
董事酬勞		-		650

年度合併財務報告通過發布日後若金額仍有變動，則依會計估計值變動處理，於次一年度調整入帳。

111 及 110 年度員工酬勞及董事酬勞之實際配發金額與 111 及 110 年度合併財務報告之認列金額並無差異。

有關本公司董事會決議之員工酬勞及董事酬勞資訊，請至台灣證券交易所「公開資訊觀測站」查詢。

#### (八) 其 他

本公司為善盡企業社會責任培育人才，於 113 年 3 月 25 日董事會通過捐贈本公司自行研發之國高中智慧學習系統予若干學校，預計捐贈之內容授權費及系統維護費金額為新台幣 1,500 仟元。

## 二十、所得稅

### (一) 認列於損益之所得稅

所得稅費用之主要組成項目如下：

	112年度	111年度
當期所得稅		
本年度產生者	\$ -	\$ 7,619
未分配盈餘加徵	-	43
以前年度調整	( 114 )	27
	( 114 )	7,689
遞延所得稅		
本年度產生者	1,394	( 2,252 )
認列於損益之所得稅費用	<u>\$ 1,280</u>	<u>\$ 5,437</u>

會計所得與所得稅費用之調節如下：

	112年度	111年度
稅前淨利	<u>\$ 1,370</u>	<u>\$ 26,768</u>
稅前淨利按法定稅率計算之		
所得稅	\$ 274	\$ 5,354
未認列之可減除暫時性差異	1,120	13
未分配盈餘加徵	-	43
以前年度調整	( 114 )	27
認列於損益之所得稅費用	<u>\$ 1,280</u>	<u>\$ 5,437</u>

(二) 本期所得稅資產與負債

	112年12月31日	111年12月31日
本期所得稅資產		
應收退稅款	<u>\$ 3,765</u>	<u>\$ -</u>
本期所得稅負債		
應付所得稅	<u>\$ 2,255</u>	<u>\$ 4,500</u>

(三) 遞延所得稅資產

遞延所得稅資產之變動如下：

112 年度

	年 初 餘 額	認 列 於 損 益	年 底 餘 額
遞延所得稅資產			
暫時性差異	<u>\$ 5,803</u>	<u>(\$ 1,394)</u>	<u>\$ 4,409</u>

111 年度

	年 初 餘 額	認 列 於 損 益	年 底 餘 額
遞延所得稅資產			
暫時性差異	<u>\$ 3,551</u>	<u>\$ 2,252</u>	<u>\$ 5,803</u>

(四) 未於合併資產負債表中認列遞延所得稅資產之可減除暫時性差異金額及未使用虧損扣抵

	112年12月31日	111年12月31日
虧損扣抵		
122 年度到期	<u>\$ 9,786</u>	<u>\$ -</u>
可減除暫時性差異	<u>\$ -</u>	<u>\$ 7,460</u>

(五) 所得稅核定情形

本公司之營利事業所得稅申報，截至 110 年度止之申報案件皆已業經稅捐稽徵機關核定。

二一、每股盈餘

單位：每股元

	112年度	111年度
基本每股盈餘	<u>\$ 0.01</u>	<u>\$ 1.30</u>
稀釋每股盈餘	<u>\$ 0.01</u>	<u>\$ 1.29</u>

用以計算每股盈餘之盈餘及普通股加權平均股數如下：

本年度淨利

	112年度	111年度
基本／稀釋每股盈餘		
歸屬於本公司業主之淨利	\$ 90	\$ 21,331
<u>股 數</u>		單位：仟股
	112年度	111年度
用以計算基本每股盈餘之普通 股加權平均股數	16,444	16,470
具稀釋作用潛在普通股之影響：		
員工酬勞	8	37
用以計算稀釋每股盈餘之普通 股加權平均股數	16,452	16,507

若合併公司得選擇以股票或現金發放員工酬勞，則計算稀釋每股盈餘時，假設員工酬勞將採發放股票方式，並於該潛在普通股具有稀釋作用時計入加權平均流通在外股數，以計算稀釋每股盈餘。於次年度決議員工酬勞發放股數前計算稀釋每股盈餘時，亦繼續考量該等潛在普通股之稀釋作用。

二二、政府補助

本公司於 112 年度取得經濟部「112 年經濟部對受嚴重特殊傳染性肺炎疫情影響事業基本工資補貼」之政府補助共 46 仟元，該等金額已包含於其他收入項下。

二三、處分子公司

本公司於 112 年第 1 季完成清算 Study King (BVI) Co., Ltd. 及其子公司，並喪失對該等公司之控制。

(一) 清算之資產及負債分析

	Study King (BVI) Co., Ltd.
流動資產	
現金及約當現金	\$ 1,821
其他應收款	1
流動負債	
其他應付款	( 1 )
處分之淨資產	\$ 1,821

(二) 清算子公司之損失

	Study King (BVI) Co., Ltd.
收取對價	\$ 1,821
處分之淨資產	( 1,821)
因喪失對子公司之控制自權益重分類至損益之累 積兌換差額	( 72)
處分損失	(\$ 72)

(三) 清算子公司之淨現金流出

	Study King (BVI) Co., Ltd.
以現金及約當現金收取之對價	\$ 1,821
減：處分之現金及約當現金餘額	( 1,821)
	\$ -

二四、資本風險管理

合併公司進行資本管理以確保能夠於繼續經營之前提下，藉由將債務及權益餘額最適化，以使股東報酬極大化。

合併公司資本結構係由淨債務（即借款減除現金及約當現金）及權益（即股本、資本公積及保留盈餘）組成。

合併公司不須遵守其他外部資本規定。

二五、金融工具

(一) 公允價值資訊－非按公允價值衡量之金融工具

非按公允價值衡量之金融工具之帳面金額與公允價值無重大差異。

(二) 公允價值資訊－以重複性基礎按公允價值衡量之金融工具

截至 112 年 12 月 31 日止，本公司並未持有按公允價值衡量之金融工具。

(三) 金融工具之種類

	112年12月31日	111年12月31日
<u>金融資產</u>		
按攤銷後成本衡量之金融資 產（註1）	\$226,143	\$256,877
<u>金融負債</u>		
按攤銷後成本衡量（註2）	27,838	34,934

註 1：餘額係包含現金及約當現金、應收票據、應收帳款、其他應收款及存出保證金等按攤銷後成本衡量之金融資產。

註 2：餘額係包含應付票據、應付帳款及其他應付款等按攤銷後成本衡量之金融負債。

#### (四) 財務風險管理目的與政策

合併公司之財務風險管理目標，係為管理與營運活動相關之匯率風險、利率風險、信用風險及流動風險。為降低相關財務風險，合併公司致力於辨認、評估並規避市場之不確定性，以降低市場變動對合併公司財務績效之潛在不利影響。合併公司之重要財務活動，係經董事會及內部控制制度進行覆核。於財務計劃執行期間，合併公司必須恪遵關於整體財務風險管理及權責劃分之相關財務操作程序。

##### 1. 市場風險

合併公司之營運活動使合併公司承擔之主要財務風險為外幣匯率變動（參閱下述(1)）及利率變動（參閱下述(2)）等市場風險。

合併公司有關金融工具市場風險之暴險及其對該等暴險之管理與衡量方式並無改變。

##### (1) 匯率風險

合併公司營運活動係以外幣進行交易，因此產生外幣匯率風險。合併公司匯率風險管理策略為定期檢視各種幣別資產及負債之淨部位，並對該淨部位進行風險管理，因合併公司之營運活動主要係以外幣進行交易，故有自然避險之效果。目前合併公司並未從事衍生性金融商品交易，未來將視公司營運狀況決定是否承做遠匯外匯交易，或其他金融商品避險。

##### 敏感度分析

合併公司主要受到美元匯率波動之影響。

下表詳細說明當新台幣（功能性貨幣）對各攸關外幣之匯率增加及減少 1% 時，合併公司之敏感度分析。1% 係為合併公司內部向主要管理階層報告匯率風險時所使用之敏感度比率，亦代表管理階層對外幣匯率之合理可能變動範圍之評估。敏感度分析僅包括流通在外之外幣貨幣性項目，並將其年底之換算以匯率變動 1% 予以調整。下表之正數係表示當新台幣相對於各相關貨幣升值 1% 時，將使稅前淨利增加之金額；當新台幣相對於各相關外幣貶值 1% 時，其對稅前淨利之影響將為同金額之負數。

	美 金 之 影 響
	112年度
損 益	\$ 1
	111年度
	\$ 52

## (2) 利率風險

因合併公司同時持有固定及浮動利率組合資產。因而產生利率風險。

合併公司於資產負債表日受利率暴險之金融資產及金融負債帳面金額如下：

	112年12月31日	111年12月31日
具公允價值利率風險		
—金融資產	\$ 62,000	\$ 72,000
—金融負債	7,021	11,219
具現金流量利率風險		
—金融資產	139,574	155,402

## 敏感度分析

下列敏感度分析係依衍生及非衍生工具於資產負債表日之利率暴險而決定。對於浮動利率負債，其分析方式係假設資產負債表日流通在外之負債金額於報導期間皆流通在外。

若利率增加／減少 0.1%，在所有其他變數維持不變之情況下，合併公司 112 及 111 年度之稅前／稅後淨利分別將減少／增加 140 仟元及 155 仟元。

合併公司於本年度對利率之敏感度上升，主因為變動利率金融工具增加。

## 2. 信用風險

信用風險係指交易對方拖欠合約義務而造成合併公司財務損失之風險。截至資產負債表日，合併公司可能因交易對方未履行義務及合併公司提供財務保證造成財務損失之最大信用風險暴險主要係來自於個體資產負債表所認列之金融資產帳面金額。

為減輕信用風險，合併公司管理階層指派專責團隊負責授信額度之決定、授信核准及其他監控程序以確保逾期應收款項之回收已採取適當行動。此外，合併公司於資產負債表日會逐一複核應收款項之可回收金額以確保無法回收之應收款項已提列適當減損損失。據此，合併公司管理階層認為合併公司之信用風險已顯著減少。

另因流動資金及衍生金融工具之交易對方係信用良好之銀行，故該信用風險不高。

合併公司之客戶群廣大且相互無關聯，故信用風險之集中度不高。

## 3. 流動性風險

合併公司係透過管理及維持足夠部位之現金及約當現金以支應營運並減輕現金流量波動之影響。合併公司管理階層監督銀行融資額度使用狀況並確保借款合同條款之遵循。

截至 112 年及 111 年 12 月 31 日止，合併公司未動用之融資額度參閱下列(2)融資額度之說明。

### (1) 非衍生金融負債之流動性及利率風險表

非衍生金融負債剩餘合約到期分析係依合併公司最早可能被要求還款之日期，按金融負債未折現現金流量編製。因此，本公司可被要求立即還款之銀行借款，係列於下表最早之期間內，不考慮銀行立即執行該權利之機率；其他非衍生金融負債到期分析係依照約定之還款日編製。



112 年 12 月 31 日

	要求即付或 短於1個月	1 ~ 3 個月	3 個月~1年	1 ~ 5 年	5 年 以 上
非衍生金融負債					
無附息負債					
應付票據及帳款	\$ 5,215	\$ 1,060	\$ 167	\$ -	\$ -
其他應付款	-	39,679	-	-	-
租賃負債	475	950	3,386	2,398	-
	<u>\$ 5,690</u>	<u>\$ 41,689</u>	<u>\$ 3,553</u>	<u>\$ 2,398</u>	<u>\$ -</u>

上述金融負債到期分析之進一步資訊如下：

	短 於 1 年	1 ~ 5 年	5 年 以 上
租賃負債	<u>\$ 4,811</u>	<u>\$ 2,398</u>	<u>\$ -</u>

111 年 12 月 31 日

	要求即付或 短於1個月	1 ~ 3 個月	3 個月~1年	1 ~ 5 年	5 年 以 上
非衍生金融負債					
無附息負債					
應付票據及帳款	\$ 7,678	\$ 3,847	\$ 113	\$ -	\$ -
其他應付款	-	43,807	-	-	-
租賃負債	736	1,472	6,482	2,777	-
	<u>\$ 8,414</u>	<u>\$ 49,126</u>	<u>\$ 6,595</u>	<u>\$ 2,777</u>	<u>\$ -</u>

上述金融負債到期分析之進一步資訊如下：

	短 於 1 年	1 ~ 5 年	5 年 以 上
租賃負債	<u>\$ 8,690</u>	<u>\$ 2,777</u>	<u>\$ -</u>

(2) 融資額度

	<u>112年12月31日</u>	<u>111年12月31日</u>
無擔保銀行透支額度 (每年重新檢視)		
—未動用金額	<u>\$ 30,000</u>	<u>\$ 30,000</u>

二六、關係人交易

本公司及子公司（係本公司之關係人）間之交易、帳戶餘額、收益及費損於合併時全數予以銷除，故未揭露於本附註。除已於其他附註揭露外，合併公司與其他關係人間之交易如下。

(一) 關係人名稱及其關係

關 係 人 名 稱	與 合 併 公 司 之 關 係
智盾科技有限公司	實質關係人
金點投資有限公司	實質關係人
偉立投資有限公司	主要管理階層

(接次頁)

(承前頁)

關 係 人 名 稱	與 合 併 公 司 之 關 係
中央資優文教有限公司	實質關係人
郭 天 慈	實質關係人
楊 淑 玲	實質關係人
楊 麗 珠	實質關係人

## (二) 營業收入

帳 列 項 目	關 係 人 類 別 / 名 稱	112年度	111年度
銷貨收入	實質關係人		
	中央資優文教有限 公司	\$ 218	\$ -

對關係人之銷貨係依合併公司對非關係人之定價扣除一定比例之折扣。

## (三) 承租協議

帳 列 項 目	關 係 人 類 別 / 名 稱	112年度	111年度
租金支出	實質關係人		
	楊 淑 玲	\$ 72	\$ -

係承租公務車停車位租金，租金係參考鄰近停車位租金水準。

## (四) 出租協議

### 營業租賃出租

本公司以營業租賃出租辦公室予實質關係人及主要管理階層，租賃期間為 1 年，且雙方已於 112 年 6 月同意提前終止租賃契約。截至 111 年 12 月 31 日止，未來將收取之租賃給付總額為 85 仟元。112 及 111 年度認列之租賃收入分別為 34 仟元及 85 仟元。

租賃收入彙總如下：

關 係 人 類 別 / 名 稱	112年度	111年度
實質關係人		
金點投資有限公司	\$ 17	\$ 34
智盾科技有限公司	-	17
主要管理階層		
偉立投資有限公司	17	34
	\$ 34	\$ 85

本公司與關係人之租金收入、租金支出及水電費等交易，因無相關同類交易可循，其交易條件係依合約約定計算。

(五) 其他關係人交易

帳 列 項 目	關係人類別／名稱	112年度	111年度
薪資支出	實質關係人		
	楊麗珠	\$ 600	\$ -
	郭天慈	-	33
		<u>\$ 600</u>	<u>\$ 33</u>

係關係人提供時事英文翻譯及諮詢顧問服務、短期提供解題與編輯服務之薪資，其薪資計算係參考基本工資規定決定並簽定合約。

本公司於113年1月22日董事會通過，向關係人張鎮麟董事長及郭英標董事承租辦公室，以供選才勝選相關業務推展使用，租賃期間為二年。

本公司為善盡企業社會責任培育人才，於113年3月25日董事會通過捐贈本公司自行研發之國高中智慧學習系統予關係人瀛海中學及嘉華中學，預計捐贈之內容授權費及系統維護費金額為新台幣900仟元。

(六) 主要管理階層薪酬

	112年度	111年度
短期員工福利	\$ 16,627	\$ 21,698
退職後福利	437	436
	<u>\$ 17,064</u>	<u>\$ 22,134</u>

董事及其他主要管理階層之薪酬係由董事會依照個人績效及市場趨勢決定。

二七、質抵押之資產

下列資產業經提供為消費者信用貸款之擔保品：

	112年12月31日	111年12月31日
質押定期存款（帳列按攤銷後成本衡量之金融資產）	<u>\$ 2,000</u>	<u>\$ 2,000</u>

## 二八、具重大影響之外幣資產及負債資訊

以下資訊係按合併公司各個體功能性貨幣以外之外幣彙總表達，所揭露之匯率係指該等外幣換算至功能性貨幣之匯率。具重大影響之外幣資產及負債如下：

112 年 12 月 31 日

外幣資產	外幣	匯率	帳面金額
貨幣性項目			
美元	\$ 3	30.705	\$ 88

111 年 12 月 31 日

外幣資產	外幣	匯率	帳面金額
貨幣性項目			
美元	\$ 169	30.710	\$ 5,181

具重大影響之外幣兌換損益（未實現）如下：

外幣	112年度		111年度	
	匯率	淨兌換損益	匯率	淨兌換損益
美元	30.705(美元:新台幣)	(\$ 3)	30.710(美元:新台幣)	(\$ 124)

## 二九、附註揭露事項

(一) 重大交易事項及(二)轉投資事業相關資訊：

1. 資金貸與他人：無。
2. 為他人背書保證：無。
3. 期末持有有價證券情形（不包含投資子公司、關聯企業及合資權益部分）：無。
4. 累積買進或賣出同一有價證券之金額達新臺幣 3 億元或實收資本額 20% 以上：無。
5. 取得不動產之金額達新臺幣 3 億元或實收資本額 20% 以上：無。
6. 處分不動產之金額達新臺幣 3 億元或實收資本額 20% 以上：無。
7. 與關係人進、銷貨之金額達新臺幣 1 億元或實收資本額 20% 以上：無。
8. 應收關係人款項達新臺幣 1 億元或實收資本額 20% 以上：無。

9. 從事衍生工具交易：無。
10. 其他：母子公司間及各子公司間之業務關係及重要交易往來情形及金額：無。
11. 被投資公司資訊：附表一。

(三) 大陸投資資訊：

1. 大陸被投資公司名稱、主要營業項目、實收資本額、投資方式、資金匯出入情形、持股比例、投資損益、期末投資帳面金額、已匯回投資損益及赴大陸地區投資限額：附表二。
2. 與大陸被投資公司直接或間接經由第三地區所發生下列之重大交易事項，及其價格、付款條件、未實現損益：無。
  - (1) 進貨金額及百分比與相關應付款項之期末餘額及百分比。
  - (2) 銷貨金額及百分比與相關應收款項之期末餘額及百分比。
  - (3) 財產交易金額及其所產生之損益數額。
  - (4) 票據背書保證或提供擔保品之期末餘額及其目的。
  - (5) 資金融通之最高餘額、期末餘額、利率區間及當年度利息總額。
  - (6) 其他對當年度損益或財務狀況有重大影響之交易事項，如勞務之提供或收受等。

三十、部門資訊

提供給主要營運決策者用以分配資源及評量績效之資訊，著重於每一交付或提供之產品或勞務之種類。合併公司主要經營項目為數位互動式教學產品，專注於本業之經營，提供給主要營運決策者用以分配資源及評量績效之資訊，均為合併財務報表之資訊。

(一) 主要產品及勞務之收入

合併公司之主要產品及勞務之收入分析如下：

	112年度	111年度
商品銷貨收入	\$340,584	\$397,817
其 他	1,255	683
	<u>\$341,839</u>	<u>\$398,500</u>

(二) 地區別資訊

合併公司主要於兩個地區營運－台灣及中國。

合併公司來自外部客戶之繼續營業單位收入依營運地點區分與非流動資產按資產所在地區分之資訊列示如下：

	來自外部客戶之收入		非流動資產	
	112年度	111年度	112年12月31日	111年12月31日
台灣	\$ 341,839	\$ 398,500	\$ 11,288	\$ 18,143
中國	-	-	-	-
	<u>\$ 341,839</u>	<u>\$ 398,500</u>	<u>\$ 11,288</u>	<u>\$ 18,143</u>

非流動資產不包括存出保證金及遞延所得稅資產。

(三) 主要客戶資訊

112 及 111 年度直接銷售之收入金額 341,839 仟元及 398,500 仟元並無來自單一客戶之收入達合併公司收入總額之 10% 以上者。

學習王科技股份有限公司及子公司  
被投資公司資訊、所在地區...等相關資訊  
民國 112 年度

附 表 一  
單 位：除另予註明者外，為新台幣仟元

投 資 公 司 名 稱	被 投 資 公 司 名 稱	所 在 地 區	主 要 營 業 項 目	原 始 投 資 金 額	持 有			被 投 資 公 司 本 期 損 益	本 期 認 列 之 投 資 損 益	備 註
					期 末 數	比 率	帳 面 金 額			
本公司	Study King (BVI) Co., Ltd.	英屬維京群島	教育相關事業投資	\$ -	-	-	\$ -	\$ 34	\$ 34	註 2

註 1：大陸被投資公司相關資訊請參閱附表二。

註 2：Study King (BVI) Co., Ltd.於 112 年第 1 季清算結束營運。

學習王科技股份有限公司及子公司  
大陸投資資訊  
民國 112 年度

附表二  
單位：除另予註明者外，為新台幣仟元

大陸被投資公司名稱	主要營業項目	實收資本額	投資方式	本期匯出或收回投資金額		本期匯出金額	本期自台灣匯出投資金額	本期自台灣匯出累積金額	被投資公司損益	本公司直接或間接持股比例	本期認列投資損益（註2）	期末投資金額	截至本期末已匯回投資收益	止備註
				匯	出收	匯	自投	出資						
上海智試通信息科技有限公司	教育產品行銷	\$ (美金 5,892 200 仟元)	註1	\$ (美金 5,892 200 仟元)	-	\$ 1,818 59 仟元)	\$	-	\$ (RMB 81 18)	-	\$ (RMB 81 18)	\$	-	註2

本期末陸地累計自台灣匯出金額	經濟部投資審議會核准	經濟部投資審議會依赴陸地區投資審議會規定
\$ -	\$ -	\$124,711

註 1：學習王公司透過第三地區公司（Study King (BVI) Co., Ltd.）再投資大陸公司。

註 2：上海智試通信息科技有限公司於 112 年第 1 季清算結束營運。

註 3：學習王公司於 112 年 7 月 5 日取得經濟部投資審議委員會註銷大陸地區投資上海智試通信息科技有限公司備查函。



學習王科技股份有限公司

個體財務報告暨會計師查核報告  
民國 112 及 111 年度

地址：新北市板橋區文化路二段285號7樓  
電話：02-2254-5789

## § 目 錄 §

項	目	頁	次	財 務 報 告 附 註 編 號
一、	封 面	1		-
二、	目 錄	2		-
三、	會 計 師 查 核 報 告	3~6		-
四、	個 體 資 產 負 債 表	7		-
五、	個 體 綜 合 損 益 表	8~9		-
六、	個 體 權 益 變 動 表	10		-
七、	個 體 現 金 流 量 表	11~12		-
八、	個 體 財 務 報 表 附 註			
	(一) 公 司 沿 革	13		一
	(二) 通 過 財 務 報 告 之 日 期 及 程 序	13		二
	(三) 新 發 布 及 修 訂 準 則 及 解 釋 之 適 用	13~14		三
	(四) 重 大 會 計 政 策 之 彙 總 說 明	14~23		四
	(五) 重 大 會 計 判 斷、估 計 及 假 設 不 確 定 性 之 主 要 來 源	23~24		五
	(六) 重 要 會 計 項 目 之 說 明	24~42		六 ~ 二 五
	(七) 關 係 人 交 易	42~44		二 六
	(八) 質 抵 押 之 資 產	44		二 七
	(九) 重 大 或 有 負 債 及 未 認 列 之 合 約 承 諾	-		-
	(十) 重 大 之 災 害 損 失	-		-
	(十一) 重 大 之 期 後 事 項	-		-
	(十二) 具 重 大 影 響 之 外 幣 資 產 及 負 債 資 訊	44		二 八
	(十三) 附 註 揭 露 事 項			
	1. 重 大 交 易 事 項 相 關 資 訊	45		二 九
	2. 轉 投 資 事 業 相 關 資 訊	45~46		二 九
	3. 大 陸 投 資 資 訊	45、47		二 九
九、	重 要 會 計 項 目 明 細 表	48~60		-

### 會計師查核報告

學習王科技股份有限公司 公鑒：

#### 查核意見

學習王科技股份有限公司民國 112 年及 111 年 12 月 31 日之個體資產負債表，暨民國 112 年及 111 年 1 月 1 日至 12 月 31 日之個體綜合損益表、個體權益變動表、個體現金流量表以及個體財務報表附註（包括重大會計政策彙總），業經本會計師查核竣事。

依本會計師之意見，上開個體財務報表在所有重大方面係依照證券發行人財務報告編製準則編製，足以允當表達學習王科技股份有限公司民國 112 年及 111 年 12 月 31 日之個體財務狀況，暨民國 112 年及 111 年 1 月 1 日至 12 月 31 日之個體財務績效及個體現金流量。

#### 查核意見之基礎

本會計師係依照會計師受託查核簽證財務報表規則及審計準則執行查核工作。本會計師於該等準則下之責任將於會計師查核個體財務報表之責任段進一步說明。本會計師所隸屬事務所受獨立性規範之人員已依會計師職業道德規範，與學習王科技股份有限公司保持超然獨立，並履行該規範之其他責任。本會計師相信已取得足夠及適切之查核證據，以作為表示查核意見之基礎。

#### 關鍵查核事項

關鍵查核事項係指依本會計師之專業判斷，對學習王科技股份有限公司民國 112 年度個體財務報表之查核最為重要之事項。該等事項已於查核個體財務報表整體及形成查核意見之過程中予以因應，本會計師並不對該等事項單獨表示意見。

茲對學習王科技股份有限公司民國 112 年度個體財務報表之關鍵查核事項敘明如下：

**特定客戶收入真實性**

學習王科技股份有限公司主要收入為銷售數位學習產品，佔營業收入淨額 99.63%，請詳附註十八。

學習王科技股份有限公司銷售客戶主要為個人，且因產業特性或基於合約議定，部分產品銷售後仍產生銷貨折讓或退回之情形，銷貨收入真實性風險較高，故本會計師將前述收入的真實性列入關鍵查核事項。

本會計師對此之查核程序如下：

1. 瞭解及評估營業收入認列之內部控制設計及執行之適當性。
2. 針對本年度新客戶且發生銷退折情事之交易對象執行相關之細項測試，核對至相關憑證及帳載紀錄，以確認其收入交易真實性。

**管理階層與治理單位對個體財務報表之責任**

管理階層之責任係依照證券發行人財務報告編製準則編製允當表達之個體財務報表，且維持與個體財務報表編製有關之必要內部控制，以確保個體財務報表未存有導因於舞弊或錯誤之重大不實表達。

於編製個體財務報表時，管理階層之責任亦包括評估學習王科技股份有限公司繼續經營之能力、相關事項之揭露，以及繼續經營會計基礎之採用，除非管理階層意圖清算學習王科技股份有限公司或停止營業，或除清算或停業外別無實際可行之其他方案。

學習王科技股份有限公司之治理單位（含審計委員會）負有監督財務報導流程之責任。

**會計師查核個體財務報表之責任**

本會計師查核個體財務報表之目的，係對個體財務報表整體是否存有導因於舞弊或錯誤之重大不實表達取得合理確信，並出具查核報告。合理確信係高度確信，惟依照審計準則執行之查核工作無法保證必能偵出個體財務報表存有之重大不實表達。不實表達可能導因於舞弊或錯誤。如不實表達之個別金額或彙總數可合理預期將影響個體財務報表使用者所作之經濟決策，則被認為具有重大性。

本會計師依照審計準則查核時，運用專業判斷及專業懷疑。本會計師亦執行下列工作：

1. 辨認並評估個體財務報表導因於舞弊或錯誤之重大不實表達風險；對所評估之風險設計及執行適當之因應對策；並取得足夠及適切之查核證據以作為查核意見之基礎。因舞弊可能涉及共謀、偽造、故意遺漏、不實聲明或踰越內部控制，故未偵出導因於舞弊之重大不實表達之風險高於導因於錯誤者。
2. 對與查核攸關之內部控制取得必要之瞭解，以設計當時情況下適當之查核程序，惟其目的非對學習王科技股份有限公司內部控制之有效性表示意見。
3. 評估管理階層所採用會計政策之適當性，及其所作會計估計與相關揭露之合理性。
4. 依據所取得之查核證據，對管理階層採用繼續經營會計基礎之適當性，以及使學習王科技股份有限公司繼續經營之能力可能產生重大疑慮之事件或情況是否存在重大不確定性，作出結論。本會計師若認為該等事件或情況存在重大不確定性，則須於查核報告中提醒個體財務報表使用者注意個體財務報表之相關揭露，或於該等揭露係屬不適當時修正查核意見。本會計師之結論係以截至查核報告日所取得之查核證據為基礎。惟未來事件或情況可能導致學習王科技股份有限公司不再具有繼續經營之能力。
5. 評估個體財務報表（包括相關附註）之整體表達、結構及內容，以及個體財務報表是否允當表達相關交易及事件。
6. 對於學習王科技股份有限公司內組成個體之財務資訊取得足夠及適切之查核證據，以對個體財務報表表示意見。本會計師負責查核案件之指導、監督及執行，並負責形成學習王科技股份有限公司查核意見。

本會計師與治理單位溝通之事項，包括所規劃之查核範圍及時間，以及重大查核發現（包括於查核過程中所辨認之內部控制顯著缺失）。

本會計師從與治理單位溝通之事項中，決定對學習王科技股份有限公司民國 112 年度個體財務報表查核之關鍵查核事項。本會計師於查核報告中敘明該等事項，除非法令不允許公開揭露特定事項，或在極罕見情況下，本會計師決定不於查核報告中溝通特定事項，因可合理預期此溝通所產生之負面影響大於所增進之公眾利益。

勤業眾信聯合會計師事務所

會計師 張 雅 芸

張雅芸



會計師 方 蘇 立

方蘇立



金融監督管理委員會核准文號  
金管證審字第 1110348898 號

金融監督管理委員會核准文號  
金管證六字第 0940161384 號

中 華 民 國 113 年 3 月 25 日



學理 股份有限公司

資產負債表

民國 112 年 12 月 31 日

單位：新台幣仟元

代 碼	資 產	112 年 12 月 31 日		111 年 12 月 31 日		代 碼	負 債 及 權 益	112 年 12 月 31 日		111 年 12 月 31 日	
		金	%	金	%			金	%	金	%
流動資產											
1100	現金及約當現金（附註四、六及二五）	\$ 66,140	23	\$ 80,463	25	2150	應付票據（附註四及二五）	\$ 3,758	1	\$ 6,462	2
1136	按攤銷後成本衡量之金融資產－流動（附註四、七、二五及二七）	137,000	48	147,000	45	2170	應付帳款（附註四及二五）	2,684	1	5,176	2
1150	應收票據（附註四、八及二五）	1,722	1	2,268	1	2206	應付員工及董事酬勞（附註十九）	50	-	1,537	-
1170	應收帳款（附註四、八、十八及二五）	17,613	6	20,895	6	2219	其他應付款（附註四、十五及二五）	39,679	14	43,745	13
1200	其他應收款（附註四及二五）	428	-	820	-	2230	本期所得稅負債（附註四及二十）	2,255	1	4,497	1
1220	本期所得稅資產（附註四及二十）	3,765	1	-	-	2280	租賃負債－流動（附註四、五、十二及二五）	4,697	2	8,482	3
130X	存貨（附註四及九）	26,976	10	31,047	10	2300	其他流動負債（附註十五）	1,841	-	2,078	1
1470	其他流動資產（附註四及十四）	10,203	4	13,352	4	21XX	流動負債總計	54,964	19	71,977	22
11XX	流動資產總計	263,847	93	295,845	91		非流動負債				
非流動資產											
1550	採用權益法之投資（附註四及十）	-	-	1,787	1	2580	租賃負債－非流動（附註四、五、十二及二五）	2,324	1	2,737	1
1600	不動產、廠房及設備（附註四及十一）	962	-	2,819	1	2630	遞延收入－非流動（附註十八）	17,644	6	18,137	6
1755	使用權資產（附註四、五及十二）	6,933	3	10,873	3	25XX	非流動負債總計	19,968	7	20,874	7
1780	無形資產（附註四及十三）	3,393	1	4,451	1	2XXX	負債總計	74,932	26	92,851	29
1840	遞延所得稅資產（附註四及二十）	4,409	2	5,803	2		權益（附註四及十七）				
1920	存出保證金（附註二五）	3,240	1	3,579	1	3110	股本	164,697	58	164,697	50
15XX	非流動資產總計	18,937	7	29,312	9	3200	普通股股本	35,540	13	35,540	11
						3310	資本公積	11,817	4	9,684	3
						3320	保留盈餘	72	-	-	-
						3350	法定盈餘公積	578	-	22,457	7
						3300	特別盈餘公積	12,467	5	32,141	10
						3400	未分配盈餘	-	-	( 72 )	-
						3500	保留盈餘總計	( 4,852 )	( 2 )	-	-
							其他權益				
							庫藏股票				
						3XXX	權益總計	207,852	74	232,306	71
1XXX	資產總計	\$ 282,784	100	\$ 325,157	100		負債與權益總計	\$ 282,784	100	\$ 325,157	100

後附之附註係本個體財務報告之一部分。



董事長：



經理人：



會計主管：

學習王科技股份有限公司

個體綜合損益表

民國 112 年及 111 年 1 月 1 日至 12 月 31 日

單位：新台幣仟元，惟  
每股盈餘為元

代 碼		112年度		111年度	
		金 額	%	金 額	%
4000	營業收入（附註四、十八及二六）	\$ 341,839	100	\$ 398,500	100
5000	營業成本（附註四、九及十九）	( 44,359 )	( 13 )	( 50,518 )	( 13 )
5900	營業毛利	<u>297,480</u>	<u>87</u>	<u>347,982</u>	<u>87</u>
	營業費用（附註四、十九及二六）				
6100	銷售費用	210,862	62	226,159	57
6200	管理費用	61,487	18	64,205	16
6300	研究發展費用	26,174	8	32,386	8
6450	預期信用減損損失	<u>29</u>	<u>-</u>	<u>-</u>	<u>-</u>
6000	營業費用合計	<u>298,552</u>	<u>88</u>	<u>322,750</u>	<u>81</u>
6900	營業淨（損）利	( 1,072 )	( 1 )	<u>25,232</u>	<u>6</u>
	營業外收入及支出				
7100	利息收入（附註四及十九）	2,174	1	1,268	1
7010	其他收入（附註四、十二、十九、二二及二六）	461	-	739	-
7020	其他利益及損失（附註四及十九）	( 9 )	-	( 58 )	-
7050	財務成本（附註四及十九）	( 216 )	-	( 350 )	-
7070	採用權益法之子公司損益份額（附註四）	<u>34</u>	<u>-</u>	( <u>63</u> )	<u>-</u>
7000	營業外收入及支出合計	<u>2,444</u>	<u>1</u>	<u>1,536</u>	<u>1</u>

（接次頁）



(承前頁)

代 碼		112年度		111年度	
		金 額	%	金 額	%
7900	稅前淨利	\$ 1,372	-	\$ 26,768	7
7950	所得稅費用(附註四及二十)	( 1,282)	-	( 5,437)	( 2)
8200	本年度淨利	90	-	21,331	5
	其他綜合損益(附註四及十七)				
8360	後續可能重分類至損益之項目				
8380	採用權益法之子公司之其他綜合損益之份額	72	-	29	-
8300	本年度其他綜合損益	72	-	29	-
8500	本年度綜合損益總額	\$ 162	-	\$ 21,360	5
	每股盈餘(附註二一)				
9710	基 本	\$ 0.01		\$ 1.30	
9810	稀 釋	\$ 0.01		\$ 1.29	

後附之附註係本個體財務報告之一部分。

董事長：



經理人：



會計主管：





學習科技股份有限公司

個體損益變動表

民國 112 年及 111 年 12 月 31 日

單位：新台幣仟元

代碼		股		本 額	資 本	公 積	保		留		盈 餘	計		其 他 權 益	
		股數 ( 仟股 )	金				法 定 盈 餘 公 積	特 別 盈 餘 公 積	未 分 配 盈 餘	合		之 兌 換 差 額	庫 藏 股 票	權 益 總 額	
A1	111 年 1 月 1 日餘額	16,470	\$ 164,697	\$ 52,010	\$ 7,759	\$ -	\$ 19,521	\$ 27,280	(\$ 101)	\$ 243,886					
B1	110 年度盈餘分配	-	-	-	1,925	-	( 1,925)	-	-	-	-	-	-	-	-
B5	法定盈餘公積 本公司股東現金股利	-	-	-	-	-	( 16,470)	( 16,470)	-	-	-	-	-	( 16,470)	-
C15	資本公積配發現金股利	-	-	( 16,470)	-	-	-	-	-	-	-	-	-	( 16,470)	-
D1	111 年度淨利	-	-	-	-	-	21,331	21,331	-	-	-	-	-	21,331	-
D3	111 年度其他綜合損益	-	-	-	-	-	-	-	29	-	-	-	-	29	-
D5	111 年度綜合損益總額	-	-	-	-	-	21,331	21,331	29	-	-	-	-	21,360	-
Z1	111 年 12 月 31 日餘額	16,470	164,697	35,540	9,684	-	22,457	32,141	( 72)	-	-	-	-	232,306	-
B1	111 年度盈餘分配	-	-	-	2,133	-	( 2,133)	-	-	-	-	-	-	-	-
B3	法定盈餘公積	-	-	-	-	72	( 72)	-	-	-	-	-	-	-	-
B5	特別盈餘公積 本公司股東現金股利	-	-	-	-	-	( 19,764)	( 19,764)	-	-	-	-	-	( 19,764)	-
D1	112 年度淨利	-	-	-	-	-	90	90	-	-	-	-	-	90	-
D3	112 年度其他綜合損益	-	-	-	-	-	-	-	72	-	-	-	-	72	-
D5	112 年度綜合損益總額	-	-	-	-	-	90	90	72	-	-	-	-	162	-
L1	購入庫藏股票	-	-	-	-	-	-	-	-	( 4,852)	-	-	-	( 4,852)	-
Z1	112 年 12 月 31 日餘額	16,470	\$ 164,697	\$ 35,540	\$ 11,817	\$ 72	\$ 578	\$ 12,467	\$ -	\$ 207,852	(\$ 4,852)	(\$ 4,852)	(\$ 4,852)	\$ 207,852	-

後附之附註係本個體財務報告之一部分。



董事長：



經理人：



會計主管：

學習王科技股份有限公司

個體現金流量表

民國 112 年及 111 年 1 月 1 日至 12 月 31 日

單位：新台幣仟元

代 碼		112 年度	111 年度
	營業活動之現金流量		
A10000	本年度稅前淨利	\$ 1,372	\$ 26,768
	收益費損項目		
A20100	折舊費用	11,355	12,953
A20200	攤銷費用	1,058	1,330
A20300	預期信用減損損失	29	-
A20900	財務成本	216	350
A21200	利息收入	( 2,174)	( 1,268)
A22400	採用權益法之子公司損益份額	( 34)	63
A22500	處分不動產、廠房及設備損失	-	60
A23800	存貨跌價及呆滯損失	332	3,361
A24100	外幣兌換淨損失	3	124
A29900	處分子公司損失	72	-
A29900	租賃修改利益	-	( 39)
A30000	營業資產及負債之淨變動數		
A31130	應收票據	546	( 314)
A31150	應收帳款	3,253	11,165
A31180	其他應收款	392	( 412)
A31200	存 貨	3,739	( 4,838)
A31240	其他流動資產	3,149	( 5,486)
A32130	應付票據	( 2,704)	( 2,964)
A32150	應付帳款	( 2,492)	4,891
A32180	其他應付款	( 4,066)	( 2,257)
A32210	遞延收入	( 493)	7,927
A32230	其他流動負債	( 237)	( 681)
A32240	應付員工及董事酬勞	( 1,487)	( 32)
A33000	營運產生之現金流入	11,829	50,701
A33100	收取之利息	2,174	1,268
A33300	支付之利息	( 216)	( 350)
A33500	支付之所得稅	( 5,895)	( 5,258)
AAAA	營業活動之淨現金流入	<u>7,892</u>	<u>46,361</u>

( 接次頁 )

(承前頁)

代 碼		112 年度	111 年度
	投資活動之現金流量		
B00040	取得按攤銷後成本衡量之金融資產	\$ -	(\$ 5,000)
B00050	處分按攤銷後成本衡量之金融資產	10,000	-
B02300	處分子公司之淨現金流入	1,821	-
B02700	購置不動產、廠房及設備	( 203)	( 76)
B03700	存出保證金減少	<u>339</u>	<u>178</u>
BBBB	投資活動之淨現金流入(出)	<u>11,957</u>	<u>( 4,898)</u>
	籌資活動之現金流量		
C00100	短期借款增加	10,000	-
C00200	短期借款減少	( 10,000)	-
C04020	租賃負債本金償還	( 9,553)	( 10,540)
C04500	發放現金股利	( 19,764)	( 32,940)
C04900	購買庫藏股票	<u>( 4,852)</u>	<u>-</u>
CCCC	籌資活動之淨現金流出	<u>( 34,169)</u>	<u>( 43,480)</u>
DDDD	匯率變動對現金及約當現金之影響	<u>( 3)</u>	<u>( 124)</u>
EEEE	現金及約當現金淨減少	( 14,323)	( 2,141)
E00100	年初現金及約當現金餘額	<u>80,463</u>	<u>82,604</u>
E00200	年底現金及約當現金餘額	<u>\$ 66,140</u>	<u>\$ 80,463</u>

後附之附註係本個體財務報告之一部分。

董事長：



經理人：



會計主管：



學習王科技股份有限公司

個體財務報告附註

民國 112 年及 111 年 1 月 1 日至 12 月 31 日

(除另註明外，金額以新台幣仟元為單位)

一、公司沿革

學習王科技股份有限公司(以下稱「本公司」)係依據公司法及其他有關法令之規定，於 101 年 1 月奉准設立，主要從事於 K12 教育相關數位產品開發、銷售及服務。

本公司股票自 109 年 7 月 23 日起經財團法人中華民國證券櫃檯買賣中心核准，於該中心之興櫃股票櫃檯買賣。

本個體財務報告係以本公司之功能性貨幣新台幣表達。

二、通過財務報告之日期及程序

本個體財務報告於 113 年 3 月 25 日經董事會通過。

三、新發布及修訂準則及解釋之適用

- (一) 首次適用金融監督管理委員會(以下稱「金管會」)認可並發布生效之國際財務報導準則(IFRS)、國際會計準則(IAS)、解釋(IFRIC)及解釋公告(SIC)(以下稱「IFRS 會計準則」)

適用修正後之金管會認可並發布生效之 IFRS 會計準則將不致造成本公司會計政策之重大變動。

- (二) 113 年適用之金管會認可之 IFRS 會計準則

新發布／修正／修訂準則及解釋	IASB 發布之生效日(註1)
IFRS 16 之修正「售後租回中之租賃負債」	2024 年 1 月 1 日(註2)
IAS 1 之修正「負債分類為流動或非流動」	2024 年 1 月 1 日
IAS 1 之修正「具合約條款之非流動負債」	2024 年 1 月 1 日
IAS 7 及 IFRS 7 之修正「供應商融資安排」	2024 年 1 月 1 日(註3)

註 1：除另註明外，上述新發布／修正／修訂準則或解釋係於各該日期以後開始之年度報導期間生效。

註 2：賣方兼承租人應對初次適用 IFRS 16 日後簽訂之售後租回交易追溯適用 IFRS 16 之修正。

註 3：第一次適用本修正時，豁免部分揭露規定。

截至本個體財務報告通過發布日止，本公司評估其他準則、解釋之修正將不致對財務狀況與財務績效造成重大影響。

(三) IASB 已發布但尚未經金管會認可並發布生效之 IFRS 會計準則

新發布／修正／修訂準則及解釋	IASB 發布之生效日(註1)
IFRS 10 及 IAS 28 之修正「投資者與其關聯企業或合資間之資產出售或投入」	未 定
IFRS 17「保險合約」	2023 年 1 月 1 日
IFRS 17 之修正	2023 年 1 月 1 日
IFRS 17 之修正「初次適用 IFRS 17 及 IFRS 9—比較資訊」	2023 年 1 月 1 日
IAS 21 之修正「缺乏可兌換性」	2025 年 1 月 1 日 (註2)

註 1：除另註明外，上述新發布／修正／修訂準則或解釋係於各該日期以後開始之年度報導期間生效。

註 2：適用於 2025 年 1 月 1 日以後開始之年度報導期間。首次適用該修正時，將影響數認列於首次適用日之保留盈餘。當本公司以非功能性貨幣作為表達貨幣時，將影響數調整首次適用日權益項下之國外營運機構兌換差額。

截至本個體財務報告通過發布日止，本公司仍持續評估其他準則、解釋之修正對財務狀況與財務績效之影響，相關影響待評估完成時予以揭露。

四、重大會計政策之彙總說明

(一) 遵循聲明

本個體財務報告係依照證券發行人財務報告編製準則編製。

(二) 編製基礎

本個體財務報告係依歷史成本基礎編製。

公允價值衡量依照相關輸入值之可觀察程度及重要性分為第 1 等級至第 3 等級：

1. 第 1 等級輸入值：係指於衡量日可取得之相同資產或負債於活躍市場之報價（未經調整）。

2. 第 2 等級輸入值：係指除第 1 等級之報價外，資產或負債直接（亦即價格）或間接（亦即由價格推導而得）之可觀察輸入值。

3. 第 3 等級輸入值：係指資產或負債之不可觀察之輸入值。

本公司於編製個體財務報告時，對投資子公司係採權益法處理。為使本個體財務報告之本年度損益、其他綜合損益及權益與本公司合併財務報告中歸屬於本公司業主之本年度損益、其他綜合損益及權益相同，個體基礎與合併基礎下若干會計處理差異係調整「採用權益法之投資」、「採用權益法之子公司損益份額」及「採用權益法之子公司其他綜合損益份額」。

### (三) 資產與負債區分流動與非流動之標準

流動資產包括：

1. 主要為交易目的而持有之資產；
2. 預期於資產負債表日後 12 個月內實現之資產；及
3. 現金及約當現金（但不包括於資產負債表日後逾 12 個月用以交換或清償負債而受到限制者）。

流動負債包括：

1. 主要為交易目的而持有之負債；
2. 於資產負債表日後 12 個月內到期清償之負債，以及
3. 不能無條件將清償期限遞延至資產負債表日後至少 12 個月之負債。

非屬上述流動資產或流動負債者，係分類為非流動資產或非流動負債。

### (四) 外 幣

本公司編製財務報表時，以本公司功能性貨幣以外之貨幣（外幣）交易者，依交易日匯率換算為功能性貨幣記錄。

外幣貨幣性項目於每一資產負債表日以收盤匯率換算。因交割貨幣性項目或換算貨幣性項目產生之兌換差額，於發生當期認列於損益。

以公允價值衡量之外幣非貨幣性項目係以決定公允價值當日之匯率換算，所產生之兌換差額列為當年度損益，惟屬公允價值變動認列於其他綜合損益者，其產生之兌換差額列於其他綜合損益。

以歷史成本衡量之外幣非貨幣性項目係以交易日之匯率換算，不再重新換算。

#### (五) 存 貨

存貨為商品。存貨係以成本與淨變現價值孰低衡量，比較成本與淨變現價值時除同類別存貨外係以個別項目為基礎。淨變現價值係指在正常情況下之估計售價減除至完工尚需投入之估計成本及完成出售所需之估計成本後之餘額。存貨成本之計算係採加權平均法。

#### (六) 投資子公司

本公司採用權益法處理對子公司之投資。

子公司係指本公司具有控制之個體。

權益法下，投資原始依成本認列，取得日後帳面金額係隨本公司所享有之子公司損益及其他綜合損益份額與利潤分配而增減。此外，針對本公司可享有子公司其他權益之變動係按持股比例認列。

當本公司對子公司之損失份額等於或超過其在該子公司之權益時，係繼續按持股比例認列損失。

當喪失對子公司控制時，本公司係按喪失控制日之公允價值衡量其對前子公司之剩餘投資，剩餘投資之公允價值及任何處分價款與喪失控制當日之投資帳面金額之差額，列入當期損益。此外，於其他綜合損益中所認列與該子公司有關之所有金額，其會計處理係與本公司直接處分相關資產或負債所必須遵循之基礎相同。

本公司評估減損時，係以財務報告整體考量現金產生單位並比較其可回收金額與帳面金額。嗣後若資產可回收金額增加時，將減損損失之迴轉認列為利益，惟資產於減損損失迴轉後之帳面金額，不得超過該項資產在未認列減損損失之情況下，減除應提列攤銷後之帳面金額。



#### (七) 不動產、廠房及設備

不動產、廠房及設備係以成本認列，後續以成本減除累計折舊及累計減損後之金額衡量。

不動產、廠房及設備於耐用年限內按直線基礎，對每一重大部分單獨提列折舊。本公司至少於每一年度結束日對估計耐用年限、殘值及折舊方法進行檢視，並推延適用會計估計值變動之影響。

不動產、廠房及設備除列時，淨處分價款與該資產帳面金額間之差額係認列於損益。

#### (八) 無形資產

##### 1. 單獨取得

單獨取得之有限耐用年限無形資產原始以成本衡量，後續係以成本減除累計攤銷及累計減損損失後之金額衡量。無形資產於耐用年限內按直線基礎進行攤銷，本公司至少於每一年度結束日對估計耐用年限、殘值及攤銷方法進行檢視，並推延適用會計估計值變動之影響。

##### 2. 除 列

無形資產除列時，淨處分價款與該資產帳面金額間之差額係認列於當期損益。

#### (九) 不動產、廠房及設備、使用權資產及無形資產之減損

本公司於每一資產負債表日評估是否有任何跡象顯示不動產、廠房及設備、使用權資產及無形資產可能已減損。若有任一減損跡象存在，則估計該資產之可回收金額。倘無法估計個別資產之可回收金額，本公司估計該資產所屬現金產生單位之可回收金額。

可回收金額為公允價值減出售成本與其使用價值之較高者。個別資產或現金產生單位之可回收金額若低於其帳面金額時，將該資產或現金產生單位之帳面金額調減至其可回收金額，減損損失係認列於損益。

當減損損失於後續迴轉時，該資產或現金產生單位之帳面金額調增至修訂後之可回收金額，惟增加後之帳面金額以不超過該資產或現金產生單位若未於以前年度認列減損損失時所決定之帳面金額（減除折舊或攤銷）。減損損失之迴轉係認列於損益。

#### (十) 金融工具

金融資產與金融負債於本公司成為該工具合約條款之一方時認列於個體資產負債表。

原始認列金融資產與金融負債時，若金融資產或金融負債非屬透過損益按公允價值衡量者，係按公允價值加計直接可歸屬於取得或發行金融資產或金融負債之交易成本衡量。直接可歸屬於取得或發行透過損益按公允價值衡量之金融資產或金融負債之交易成本，則立即認列為損益。

##### 1. 金融資產

金融資產之慣例交易係採交易日會計認列及除列。

##### (1) 衡量種類

本公司所持有之金融資產種類為按攤銷後成本衡量之金融資產。

##### 按攤銷後成本衡量之金融資產

本公司投資金融資產若同時符合下列兩條件，則分類為按攤銷後成本衡量之金融資產：

- A. 係於某經營模式下持有，該模式之目的係持有金融資產以收取合約現金流量；及
- B. 合約條款產生特定日期之現金流量，該等現金流量完全為支付本金及流通在外本金金額之利息。

按攤銷後成本衡量之金融資產（包括現金及約當現金、按攤銷後成本衡量之應收票據、應收帳款與其他應收款）於原始認列後，係以有效利息法決定之總帳面金額減除任何減損損失之攤銷後成本衡量，任何外幣兌換損益則認列於損益。

除下列兩種情況外，利息收入係以有效利率乘以金融資產總帳面金額計算：

- a. 購入或創始之信用減損金融資產，利息收入係以信用調整後有效利率乘以金融資產攤銷後成本計算。
- b. 非屬購入或創始之信用減損，但後續變成信用減損之金融資產，應自信用減損後之次一報導期間起以有效利率乘以金融資產攤銷後成本計算利息收入。

信用減損金融資產係指發行人或債務人已發生重大財務困難、違約、債務人很有可能聲請破產或其他財務重整或由於財務困難而使金融資產之活絡市場消失。

約當現金包括自取得日起 3 個月內、高度流動性、可隨時轉換成定額現金且價值變動風險甚小之定期存款，係用於滿足短期現金承諾。

## (2) 金融資產之減損

本公司於每一資產負債表日按預期信用損失評估按攤銷後成本衡量之金融資產（含應收帳款）之減損損失。

應收帳款按存續期間預期信用損失認列備抵損失。其他金融資產係先評估自原始認列後信用風險是否顯著增加，若未顯著增加，則按 12 個月預期信用損失認列備抵損失，若已顯著增加，則按存續期間預期信用損失認列備抵損失。

預期信用損失係以發生違約之風險作為權重之加權平均信用損失。12 個月預期信用損失係代表金融工具於報導日後 12 個月內可能違約事項所產生之預期信用損失，存續期間預期信用損失則代表金融工具於預期存續期間所有可能違約事項產生之預期信用損失。

本公司為內部信用風險管理目的，在不考量所持有擔保品之前提下，判定下列情況代表金融資產已發生違約：

- A. 有內部或外部資訊顯示債務人已不可能清償債務。

B.逾期超過 90 天，除非有合理且可佐證之資訊顯示過後之違約基準更為適當。

所有金融資產之減損損失係藉由備抵帳戶調降其帳面金額。

### (3) 金融資產之除列

本公司僅於對來自金融資產現金流量之合約權利失效，或已移轉金融資產且該資產所有權之幾乎所有風險及報酬已移轉予其他企業時，始將金融資產除列。

按攤銷後成本衡量之金融資產整體除列時，其帳面金額與所收取對價間之差額係認列於損益。

## 2. 權益工具

本公司發行之權益工具係以取得之價款扣除直接發行成本後之金額認列。

再取回本公司本身之權益工具係於權益項下認列與減除，其帳面金額係按股票種類加權平均計算。購買、出售、發行或註銷本公司本身之權益工具不認列於損益。

## 3. 金融負債

### (1) 後續衡量

所有金融負債係以有效利息法按攤銷後成本衡量。

### (2) 金融負債之除列

除列金融負債時，其帳面金額與所支付對價（包含任何所移轉之非現金資產或承擔之負債）間之差額認列為損益。

## (十一) 收入認列

本公司於客戶合約辨認履約義務後，將交易價格分攤至各履約義務，並於滿足各履約義務時認列收入。

商品銷貨收入來自數位教材等產品之銷售。於產品運抵客戶指定地點時，客戶對商品已有訂定價格與使用之權利且負有再銷售之主要責任，並承擔商品陳舊過時風險，本公司係於該時點認列收入及應收帳款。

## (十二) 租 賃

本公司於合約成立日評估合約是否係屬（或包含）租賃。

### 1. 本公司為出租人

當租賃條款係移轉附屬於資產所有權之幾乎所有風險與報酬予承租人，則將其分類為融資租賃。所有其他租賃則分類為營業租賃。

本公司於轉租使用權資產時，係以使用權資產（而非標的資產）判斷轉租之分類。惟若主租賃係本公司適用認列豁免之短期租賃時，該轉租分類為營業租賃。

營業租賃下，減除租賃誘因後之租賃給付係按直線基礎於相關租賃期間內認列為收益。與承租人進行之租賃協商係於租賃修改生效日起按新租賃處理。

### 2. 本公司為承租人

除適用認列豁免之低價值標的資產租賃及短期租賃之租賃給付係按直線基礎於租賃期間內認列為費用，其他租賃皆於租賃開始日認列使用權資產及租賃負債。

使用權資產原始按成本衡量，後續按成本減除累計折舊後之金額衡量，並調整租賃負債之再衡量數。使用權資產係單獨表達於個體資產負債表。

使用權資產採直線基礎自租賃開始日起至耐用年限屆滿時或租賃期間屆滿時兩者之較早者提列折舊。

租賃負債原始按租賃給付（包含固定給付及取決於指數或費率之變動租賃給付）之現值衡量。若租賃隱含利率容易確定，租賃給付使用該利率折現。若該利率並非容易確定，則使用承租人增額借款利率。

後續，租賃負債採有效利息法按攤銷後成本基礎衡量，且利息費用係於租賃期間分攤。若租賃期間變動導致未來租賃給付有變動，本公司再衡量租賃負債，並相對調整使用權資產，惟若使用權資產之帳面金額已減至零，則剩餘之再衡量金額認列於損益中。對於不以單獨租賃處理之租賃修改，因減少租賃

範圍之租賃負債再衡量係調減使用權資產，並認列租賃部分或全面終止之損益；因其他修改之租賃負債再衡量係調整使用權資產。租賃負債係單獨表達於個體資產負債表。

### (十三) 借款成本

其他借款成本係於發生當期認列為損益。

### (十四) 政府補助

政府補助僅於可合理確信本公司將遵循政府補助所附加之條件，且將可收到該項補助時，始予以認列。

### (十五) 員工福利

#### 1. 短期員工福利

短期員工福利相關負債係以換取員工服務而預期支付之非折現金額衡量。

#### 2. 退職後福利

確定提撥退休計畫之退休金係於員工提供服務期間將應提撥之退休金數額認列為費用。

### (十六) 所得稅

所得稅費用係當期所得稅及遞延所得稅之總和。

#### 1. 當期所得稅

依中華民國所得稅法規定計算之未分配盈餘加徵所得稅，係於股東會決議年度認列。

以前年度應付所得稅之調整，列入當期所得稅。

#### 2. 遞延所得稅

遞延所得稅係依帳載資產及負債帳面金額與計算課稅所得之課稅基礎二者所產生之暫時性差異計算。

遞延所得稅負債一般係就所有應課稅暫時性差異予以認列，而遞延所得稅資產則於很有可能有課稅所得以供可減除暫時性差異、虧損扣抵等支出所產生之所得稅抵減使用時認列。

與投資子公司相關之應課稅暫時性差異皆認列遞延所得稅負債，惟本公司若可控制暫時性差異迴轉之時點，且該暫時性差異很有可能於可預見之未來不會迴轉者除外。與此類投資有

關之可減除暫時性差異，僅於其很有可能有足夠課稅所得用以實現暫時性差異，且很有可能於可預見之未來預期將迴轉的範圍內，予以認列遞延所得稅資產。

遞延所得稅資產之帳面金額於每一資產負債表日予以重新檢視，並針對已不再很有可能有足夠之課稅所得以供其回收所有或部分資產者，調減帳面金額。原未認列為遞延所得稅資產者，亦於每一資產負債表日予以重新檢視，並在未來很有可能產生課稅所得以供其回收所有或部分資產者，調增帳面金額。

遞延所得稅資產及負債係以預期負債清償或資產實現當期之稅率衡量，該稅率係以資產負債表日已立法或已實質性立法之稅率及稅法為基礎。遞延所得稅負債及資產之衡量係反映本公司於資產負債表日預期回收或清償其資產及負債帳面金額之方式所產生之租稅後果。

### 3. 當期及遞延所得稅

當期及遞延所得稅係認列於損益，惟與認列於其他綜合損益或直接計入權益之項目相關之當期及遞延所得稅係分別認列於其他綜合損益或直接計入權益。

## 五、重大會計判斷、估計及假設不確定性之主要來源

本公司於採用會計政策時，對於不易自其他來源取得相關資訊者，管理階層必須基於歷史經驗及其他攸關之因素作出相關之判斷、估計及假設。實際結果可能與估計有所不同。

本公司於發展重大會計估計值時，將重大會計估計之考量，管理階層將持續檢視估計與基本假設。若估計之修正僅影響當期，則於修正當期認列；若會計估計之修正同時影響當期及未來期間，則於修正當期及未來期間認列。

### 重大會計判斷

無。

估計及假設不確定性之主要來源

承租人增額借款利率

決定租賃給付折現所使用之承租人增額借款利率，係以相當存續期間及幣別之無風險利率做為參考利率，並將所估計之承租人信用風險貼水及租賃特定調整（例如，資產特性及附有擔保等因素）納入考量。

六、現金及約當現金

	112年12月31日	111年12月31日
庫存現金及週轉金	\$ 110	\$ 114
銀行支票及活期存款	61,030	75,349
約當現金		
銀行定期存款	5,000	5,000
	<u>\$ 66,140</u>	<u>\$ 80,463</u>

銀行存款於資產負債表日之利率區間如下：

	112年12月31日	111年12月31日
銀行存款	0.05%~1.16%	0.05%~1.05%

七、按攤銷後成本衡量之金融資產

	112年12月31日	111年12月31日
<u>流    動</u>		
國內投資		
原始到期日超過3個月之定期存款	\$135,000	\$145,000
質押定期存款	2,000	2,000
	<u>\$137,000</u>	<u>\$147,000</u>

(一) 截至 112 年及 111 年 12 月 31 日止，上述定期存款利率區間分別為年利率 1.30%~1.58% 及 0.80%~1.44%。

(二) 按攤銷後成本衡量之金融資產相關信用風險管理及減損評估資訊，請參閱附註二五。

(三) 按攤銷後成本衡量之金融資產質押之資訊，請參閱附註二七。



## 八、應收票據及帳款

	112年12月31日	111年12月31日
<u>應收票據</u>		
因營業而發生	\$ 1,722	\$ 2,268
<u>應收帳款</u>		
按攤銷後成本衡量		
總帳面金額	\$ 17,642	\$ 20,895
減：備抵損失	( 29)	-
	<u>\$ 17,613</u>	<u>\$ 20,895</u>

### 按攤銷後成本衡量之應收帳款

本公司對商品銷售之平均授信期間為月結 0~30 天，應收帳款不予計息。為減輕信用風險，本公司管理階層指派專責團隊負責授信額度之決定、授信核准及其他監控程序以確保逾期應收款項之回收已採取適當行動。此外，本公司於資產負債表日會逐一複核應收款項之可回收金額以確保無法回收之應收款項已提列適當減損損失。據此，本公司管理階層認為本公司之信用風險已顯著減少。

本公司按存續期間預期信用損失認列應收帳款之備抵損失。存續期間預期信用損失係使用準備矩陣計算，其考量客戶過去違約紀錄與現時財務狀況、產業經濟情勢，並同時考量產業展望。因本公司之信用損失歷史經驗顯示，不同客戶群之損失型態並無顯著差異，因此準備矩陣未進一步區分客戶群，僅以應收帳款逾期天數訂定預期信用損失率。

若有證據顯示交易對方面臨嚴重財務困難且本公司無法合理預期可回收金額，例如交易對方正進行清算，本公司直接沖銷相關應收帳款，惟仍會持續追索活動，因追索回收之金額則認列於損益。

本公司依準備矩陣衡量應收帳款之備抵損失如下：

### 112 年 12 月 31 日

	未逾期	逾期 1~30 天	逾期 31~90 天	逾期 91~180 天	逾期超過 180 天	合計
總帳面金額	\$ 17,353	\$ 260	\$ -	\$ -	\$ 29	\$ 17,642
備抵損失（存續期間預期信用損失）	-	-	-	-	( 29)	( 29)
攤銷後成本	<u>\$ 17,353</u>	<u>\$ 260</u>	<u>\$ -</u>	<u>\$ -</u>	<u>\$ -</u>	<u>\$ 17,613</u>

111 年 12 月 31 日

	未逾 期	逾期 1~30 天	逾期 31~90 天	逾期 91~180 天	逾期超過 180 天	合計
總帳面金額	\$ 20,895	\$ -	\$ -	\$ -	\$ -	\$ 20,895
備抵損失（存續期間預期信用損失）	-	-	-	-	-	-
攤銷後成本	<u>\$ 20,895</u>	<u>\$ -</u>	<u>\$ -</u>	<u>\$ -</u>	<u>\$ -</u>	<u>\$ 20,895</u>

應收帳款備抵損失之變動資訊如下：

	112年度	111年度
年初餘額	\$ -	\$ 40
加：本年度提列減損損失	29	-
減：本年度沖銷	-	( 40)
年底餘額	<u>\$ 29</u>	<u>\$ -</u>

九、存 貨

	112年12月31日	111年12月31日
商 品	<u>\$ 26,976</u>	<u>\$ 31,047</u>

銷貨成本性質如下：

	112年度	111年度
已銷售之存貨成本	\$ 44,027	\$ 47,157
存貨跌價及呆滯損失	<u>332</u>	<u>3,361</u>
	<u>\$ 44,359</u>	<u>\$ 50,518</u>

十、採用權益法之投資

投資子公司

	112年12月31日	111年12月31日
Study King (BVI) Co., Ltd. (英屬維爾京群島)	<u>\$ -</u>	<u>\$ 1,787</u>

子 公 司 名 稱	所 有 權 權 益 及 表 決 權 百 分 比 112年12月31日	111年12月31日
Study King (BVI) Co., Ltd. (英屬維爾京群島)	註	100%

註：Study King (BVI) Co., Ltd.於 112 年第 1 季清算結束營運，請參閱附註二三。

## 十一、不動產、廠房及設備

### 自 用

	機 器 設 備	辦 公 設 備	其 他 設 備	租 賃 改 良	合 計
<u>成 本</u>					
112 年 1 月 1 日 餘 額	\$ 2,474	\$ 8,286	\$ 1,280	\$ 2,540	\$ 14,580
增 添	-	203	-	-	203
處 分	( 1,508)	( 6,377)	( 167)	-	( 8,052)
112 年 12 月 31 日 餘 額	<u>\$ 966</u>	<u>\$ 2,112</u>	<u>\$ 1,113</u>	<u>\$ 2,540</u>	<u>\$ 6,731</u>
<u>累 計 折 舊</u>					
112 年 1 月 1 日 餘 額	\$ 1,981	\$ 7,461	\$ 814	\$ 1,505	\$ 11,761
折 舊 費 用	272	606	466	716	2,060
處 分	( 1,508)	( 6,377)	( 167)	-	( 8,052)
112 年 12 月 31 日 餘 額	<u>\$ 745</u>	<u>\$ 1,690</u>	<u>\$ 1,113</u>	<u>\$ 2,221</u>	<u>\$ 5,769</u>
112 年 12 月 31 日 淨 額	<u>\$ 221</u>	<u>\$ 422</u>	<u>\$ -</u>	<u>\$ 319</u>	<u>\$ 962</u>
<u>成 本</u>					
111 年 1 月 1 日 餘 額	\$ 2,474	\$ 8,210	\$ 1,280	\$ 3,015	\$ 14,979
增 添	-	76	-	-	76
處 分	-	-	-	( 475)	( 475)
111 年 12 月 31 日 餘 額	<u>\$ 2,474</u>	<u>\$ 8,286</u>	<u>\$ 1,280</u>	<u>\$ 2,540</u>	<u>\$ 14,580</u>
<u>累 計 折 舊</u>					
111 年 1 月 1 日 餘 額	\$ 1,708	\$ 6,740	\$ 249	\$ 897	\$ 9,594
折 舊 費 用	273	721	565	1,023	2,582
處 分	-	-	-	( 415)	( 415)
111 年 12 月 31 日 餘 額	<u>\$ 1,981</u>	<u>\$ 7,461</u>	<u>\$ 814</u>	<u>\$ 1,505</u>	<u>\$ 11,761</u>
111 年 12 月 31 日 淨 額	<u>\$ 493</u>	<u>\$ 825</u>	<u>\$ 466</u>	<u>\$ 1,035</u>	<u>\$ 2,819</u>

折舊費用係以直線基礎按下列耐用年數計提：

機器設備	3 至 5 年
辦公設備	3 年
其他設備	2 年
租賃改良	2 至 5 年

112 及 111 年度並未認列或迴轉減損損失。

## 十二、租賃協議

### (一) 使用權資產

	112年12月31日	111年12月31日
使用權資產帳面金額		
建築物	\$ 4,951	\$ 8,261
運輸設備	<u>1,982</u>	<u>2,612</u>
	<u>\$ 6,933</u>	<u>\$ 10,873</u>

	112年度	111年度
使用權資產之增添	<u>\$ 5,355</u>	<u>\$ 698</u>
使用權資產之折舊費用		
建築物	\$ 7,433	\$ 8,524
運輸設備	<u>1,862</u>	<u>1,847</u>
	<u>\$ 9,295</u>	<u>\$ 10,371</u>
使用權資產轉租收益(帳列其他收入)	<u>(\$ 368)</u>	<u>(\$ 509)</u>

除以上所列增添及認列折舊費用外，本公司之使用權資產於 112 及 111 年度並未發生重大轉租及減損情形。

## (二) 租賃負債

	112年12月31日	111年12月31日
租賃負債帳面金額		
流動	<u>\$ 4,697</u>	<u>\$ 8,482</u>
非流動	<u>\$ 2,324</u>	<u>\$ 2,737</u>

租賃負債之折現率區間如下：

	112年12月31日	111年12月31日
建築物	1.65%~2.75%	1.65%
運輸設備	4.00%~5.00%	4.00%

## (三) 其他租賃資訊

	112年度	111年度
短期租賃費用	<u>\$ 2,245</u>	<u>\$ 474</u>
租賃之現金流出總額	<u>\$ 12,007</u>	<u>\$ 11,364</u>

本公司選擇對符合短期租賃之運輸設備及辦公設備租賃適用認列之豁免，不對該等租賃認列相關使用權資產及租賃負債。

## 十三、無形資產

	專 利 權	電 腦 軟 體	著 作 權	商 標 權	合 計
成 本					
112年1月1日餘額	\$ 26,795	\$ 1,758	\$ 1,029	\$ 105	\$ 29,687
處 分	( 17,186 )	( 995 )	-	-	( 18,181 )
112年12月31日餘額	<u>\$ 9,609</u>	<u>\$ 763</u>	<u>\$ 1,029</u>	<u>\$ 105</u>	<u>\$ 11,506</u>

(接次頁)

( 承 前 頁 )

	專 利 權	電 腦 軟 體	著 作 權	商 標 權	合 計
<u>累計攤銷</u>					
112 年 1 月 1 日 餘 額	\$ 23,370	\$ 1,758	\$ 80	\$ 28	\$ 25,236
攤銷費用	965	-	69	24	1,058
處 分	( <u>17,186</u> )	( <u>995</u> )	-	-	( <u>18,181</u> )
112 年 12 月 31 日 餘 額	<u>\$ 7,149</u>	<u>\$ 763</u>	<u>\$ 149</u>	<u>\$ 52</u>	<u>\$ 8,113</u>
112 年 12 月 31 日 淨 額	<u>\$ 2,460</u>	<u>\$ -</u>	<u>\$ 880</u>	<u>\$ 53</u>	<u>\$ 3,393</u>
<u>成 本</u>					
111 年 1 月 1 日 及 12 月 31 日 餘 額	<u>\$ 26,795</u>	<u>\$ 1,758</u>	<u>\$ 1,029</u>	<u>\$ 105</u>	<u>\$ 29,687</u>
<u>累計攤銷</u>					
111 年 1 月 1 日 餘 額	\$ 22,355	\$ 1,535	\$ 12	\$ 4	\$ 23,906
攤銷費用	<u>1,015</u>	<u>223</u>	<u>68</u>	<u>24</u>	<u>1,330</u>
111 年 12 月 31 日 餘 額	<u>\$ 23,370</u>	<u>\$ 1,758</u>	<u>\$ 80</u>	<u>\$ 28</u>	<u>\$ 25,236</u>
111 年 12 月 31 日 淨 額	<u>\$ 3,425</u>	<u>\$ -</u>	<u>\$ 949</u>	<u>\$ 77</u>	<u>\$ 4,451</u>

攤銷費用係以直線基礎按下列耐用年限計提：

專 利 權	1~10 年
電 腦 軟 體	3 年
著 作 權	15 年
商 標 權	2~10 年

#### 十四、其他資產

	112年12月31日	111年12月31日
<u>流 動</u>		
預 付 款	<u>\$ 10,203</u>	<u>\$ 13,352</u>

#### 十五、其他負債

	112年12月31日	111年12月31日
<u>流 動</u>		
其他應付款		
應付佣金	\$ 16,352	\$ 17,575
應付薪資	15,761	18,652
應付營業稅	1,248	-
應付休假給付	1,274	1,005
其 他	<u>5,044</u>	<u>6,513</u>
	<u>\$ 39,679</u>	<u>\$ 43,745</u>

( 接 次 頁 )

(承前頁)

	112年12月31日	111年12月31日
其他負債		
退款負債(註)	\$ 741	\$ 952
代收款	261	938
暫收款	839	188
	<u>\$ 1,841</u>	<u>\$ 2,078</u>

註：產品退貨及折讓負債準備係依歷史經驗、管理階層之判斷及其他已知原因估計可能發生之產品退回及折讓，並於相關產品出售當年度認列為營業收入之減項。

#### 十六、退職後福利計畫

##### 確定提撥計畫

本公司所適用「勞工退休金條例」之退休金制度，係屬政府管理之確定提撥退休計畫，依員工每月薪資6%提撥退休金至勞工保險局之個人專戶。

#### 十七、權益

##### (一) 普通股股本

	112年12月31日	111年12月31日
額定股數(仟股)	<u>30,000</u>	<u>30,000</u>
額定股本	<u>\$300,000</u>	<u>\$300,000</u>
已發行且已收足股款之股數 (仟股)	<u>16,470</u>	<u>16,470</u>
已發行股本	<u>\$164,697</u>	<u>\$164,697</u>

##### (二) 資本公積

	112年12月31日	111年12月31日
<u>得用以彌補虧損、發放現金或撥充股本(1)</u>		
股票發行溢價	<u>\$ 35,540</u>	<u>\$ 35,540</u>

1. 此類資本公積得用以彌補虧損，亦得於公司無虧損時，用以發放現金或撥充股本，惟撥充股本時每年以實收股本之一定比率為限。

### (三) 庫藏股票

收 回 原 因	年 初 股 數	本 年 度 增 加	本 年 度 減 少	年 底 股 數
112年1月1日至 12月31日				
轉讓股份予員工(仟股)	-	215	-	215

本公司於 112 年 10 月 24 日董事會決議，以每股新台幣 12.08 元至 29.30 元間購回普通股 215 仟股，以供轉讓予員工所需之股票來源，買回庫藏股票金額為 4,852 仟元。

本公司持有之庫藏股票，依證券交易法規定不得質押，亦不得享有股利之分派及表決權等權利。

### (四) 保留盈餘及股利政策

依本公司章程之盈餘分派政策規定，年度總決算如有盈餘，除依法完納一切稅捐及彌補以往年度虧損外，應先就其餘額提存 10% 為法定盈餘公積，但法定盈餘公積已達本公司實收資本額時得不再提列，其餘再依法令規定提列或迴轉特別盈餘公積；如尚有餘額，併同以前年度累積未分配盈餘，由董事會視業務狀況酌予保留部分盈餘後，擬具盈餘分派議案，提請股東會決議分派股東股息紅利。本公司章程規定之員工及董事酬勞分派政策，參閱附註十九之(七)員工酬勞及董事酬勞。

本公司配合未來發展計畫，考量整體環境、資金需求、國內外競爭狀況，並兼顧股東利益、平衡穩定之股利政策，視資金需求及對每股盈餘之稀釋程度，適度採發放以現金股利或股票股利方式為之，其中現金股利以不低於股利總額之百分之十為原則。

本公司已於 111 年 6 月 24 日股東會決議通過修正章程，訂明公司授權董事會特別決議，將應分派股息及紅利，或公司法第二百四十一條規定之法定盈餘公積及資本公積之全部或一部，以發放現金方式為之，並報告股東會。

法定盈餘公積應提撥至其餘額達公司實收股本總額時為止。法定盈餘公積得用以彌補虧損。公司無虧損時，法定盈餘公積超過實收股本總額 25% 之部分除得撥充股本外，尚得以現金分配。

本公司於 112 年 6 月 17 日及 111 年 6 月 24 日舉行股東常會，分別決議通過 111 及 110 年度盈餘分配案如下：

	111年度	110年度
法定盈餘公積	<u>\$ 2,133</u>	<u>\$ 1,925</u>
特別盈餘公積	<u>\$ 72</u>	<u>\$ -</u>
現金股利	<u>\$ 19,764</u>	<u>\$ 16,470</u>
每股現金股利（元）	\$ 1.20	\$ 1.00

另本公司股東常會於 111 年 6 月 24 日決議以資本公積 16,470 仟元發放現金，每股配發現金新台幣 1 元。

本公司於 113 年 3 月 25 日董事會擬議 112 年度盈餘分配案如下：

	112年度
法定盈餘公積	<u>\$ 9</u>

本年度經董事會決議不分配現金股利，其餘尚待預計於 113 年 6 月 17 日召開之股東常會決議。

#### (五) 其他權益項目

##### 1. 國外營運機構財務報表換算之兌換差額

	112年度	111年度
年初餘額	<u>(\$ 72)</u>	<u>(\$ 101)</u>
當年度產生		
國外營運機構之換算		
差額	-	29
重分類調整		
處分子公司之份額	<u>72</u>	<u>-</u>
年底餘額	<u>\$ -</u>	<u>(\$ 72)</u>

#### 十八、收入

	112年度	111年度
客戶合約收入		
商品銷售收入	\$340,584	\$397,817
其他	<u>1,255</u>	<u>683</u>
	<u>\$341,839</u>	<u>\$398,500</u>

#### (一) 合約餘額

	112年12月31日	111年12月31日	111年1月1日
應收帳款（附註八）	<u>\$ 17,613</u>	<u>\$ 20,895</u>	<u>\$ 32,060</u>



(二) 客戶合約收入之細分

	112年度	111年度
商品或勞務之類型		
數位學習內容產品	\$340,584	\$397,817
其他收入	<u>1,255</u>	<u>683</u>
	<u>\$341,839</u>	<u>\$398,500</u>

(三) 尚未全部完成之客戶合約

尚未全部滿足之履約義務受攤之交易價格及預期認列為收入之時點如下，該等金額不包含受限制之變動對價估計金額：

	112年12月31日	111年12月31日
遞延收入		
—3年內兌換	<u>\$ 17,644</u>	<u>\$ 18,137</u>

十九、繼續營業單位淨利

(一) 利息收入

	112年度	111年度
利息收入		
銀行存款	\$ 2,137	\$ 1,244
其他	<u>37</u>	<u>24</u>
	<u>\$ 2,174</u>	<u>\$ 1,268</u>

(二) 其他收入

	112年度	111年度
租金收入	\$ 368	\$ 509
補助款收入（附註二二）	46	-
其他	<u>47</u>	<u>230</u>
	<u>\$ 461</u>	<u>\$ 739</u>

(三) 其他利益及損失

	112年度	111年度
淨外幣兌換利益（損失）	\$ 63	(\$ 37)
處分子公司損失（附註二三）	( 72)	-
處分不動產、廠房及設備損失	-	( 60)
租賃修改利益	<u>-</u>	<u>39</u>
	<u>(\$ 9)</u>	<u>(\$ 58)</u>

(四) 財務成本

	112年度	111年度
租賃負債之利息	\$ 209	\$ 350
銀行借款之利息	<u>7</u>	<u>-</u>
	<u>\$ 216</u>	<u>\$ 350</u>

(五) 折舊及攤銷

	112年度	111年度
折舊費用依功能別彙總		
營業成本	\$ 1,906	\$ 1,908
營業費用	<u>9,449</u>	<u>11,045</u>
	<u>\$ 11,355</u>	<u>\$ 12,953</u>
攤銷費用依功能別彙總		
營業費用	<u>\$ 1,058</u>	<u>\$ 1,330</u>

無形資產攤銷費用分攤至各單行項目資訊，請參閱附註十三。

(六) 員工福利費用

	112年度	111年度
短期員工福利	\$102,397	\$107,881
退職後福利		
確定提撥計劃	<u>4,207</u>	<u>4,235</u>
員工福利費用合計	<u>\$106,604</u>	<u>\$112,116</u>
依功能別彙總		
營業成本	\$ 2,620	\$ 2,752
營業費用	<u>103,984</u>	<u>109,364</u>
	<u>\$106,604</u>	<u>\$112,116</u>

(七) 員工酬勞及董事酬勞

本公司依章程規定係按當年度扣除分派員工及董事酬勞前之稅前利益分別以不低於1%及不高於5%提撥員工酬勞及董事酬勞。112及111年度估列之員工酬勞及董事酬勞分別於113年3月25日及112年3月14日經董事會決議如下：

估列比例

	112年度	111年度
員工酬勞	3.516%	3.134%
董事酬勞	-	2.296%

<u>金 額</u>	<u>112年度</u>		<u>111年度</u>	
	現	金	現	金
員工酬勞	\$	50	\$	887
董事酬勞		-		650

年度個體財務報告通過發布日後若金額仍有變動，則依會計估計值變動處理，於次一年度調整入帳。

111 及 110 年度員工酬勞及董事酬勞之實際配發金額與 111 及 110 年度個體財務報告之認列金額並無差異。

有關本公司董事會決議之員工酬勞及董事酬勞資訊，請至台灣證券交易所「公開資訊觀測站」查詢。

#### (八) 其 他

本公司為善盡企業社會責任培育人才，於 113 年 3 月 25 日董事會通過捐贈本公司自行研發之國高中智慧學習系統予若干學校，預計捐贈之內容授權費及系統維護費金額為新台幣 1,500 仟元。

## 二十、所得稅

### (一) 認列於損益之所得稅

所得稅費用之主要組成項目如下：

	<u>112年度</u>	<u>111年度</u>
當期所得稅		
本年度產生者	\$ -	\$ 7,619
未分配盈餘加徵	-	43
以前年度調整	( <u>112</u> )	<u>27</u>
	( 112 )	7,689
遞延所得稅		
本年度產生者	<u>1,394</u>	( <u>2,252</u> )
認列於損益之所得稅費用	<u>\$ 1,282</u>	<u>\$ 5,437</u>

會計所得與所得稅費用之調節如下：

	<u>112年度</u>	<u>111年度</u>
稅前淨利	<u>\$ 1,372</u>	<u>\$ 26,768</u>
稅前淨利按法定稅率計算之		
所得稅	\$ 274	\$ 5,354
未認列之可減除暫時性差異	1,120	13
未分配盈餘加徵	-	43
以前年度調整	( <u>112</u> )	<u>27</u>
認列於損益之所得稅費用	<u>\$ 1,282</u>	<u>\$ 5,437</u>

(二) 本期所得稅資產與負債

	112年12月31日	111年12月31日
本期所得稅資產		
應收退稅款	<u>\$ 3,765</u>	<u>\$ -</u>
本期所得稅負債		
應付所得稅	<u>\$ 2,255</u>	<u>\$ 4,497</u>

(三) 遞延所得稅資產

遞延所得稅資產之變動如下：

112 年度

	年 初 餘 額	認 列 於 損 益	年 底 餘 額
遞延所得稅資產			
暫時性差異	<u>\$ 5,803</u>	<u>(\$ 1,394)</u>	<u>\$ 4,409</u>

111 年度

	年 初 餘 額	認 列 於 損 益	年 底 餘 額
遞延所得稅資產			
暫時性差異	<u>\$ 3,551</u>	<u>\$ 2,252</u>	<u>\$ 5,803</u>

(四) 未於個體資產負債表中認列遞延所得稅資產之可減除暫時性差異金額及未使用虧損扣抵

	112年12月31日	111年12月31日
虧損扣抵		
122 年度到期	<u>\$ 9,786</u>	<u>\$ -</u>
可減除暫時性差異	<u>\$ -</u>	<u>\$ 7,460</u>

(五) 所得稅核定情形

本公司之營利事業所得稅申報，截至 110 年度止之申報案件皆已業經稅捐稽徵機關核定。

二一、每股盈餘

單位：每股元

	112年度	111年度
基本每股盈餘	<u>\$ 0.01</u>	<u>\$ 1.30</u>
稀釋每股盈餘	<u>\$ 0.01</u>	<u>\$ 1.29</u>

用以計算每股盈餘之盈餘及普通股加權平均股數如下：

本年度淨利

	112年度	111年度
基本／稀釋每股盈餘		
歸屬於本公司業主之淨利	\$ 90	\$ 21,331
<u>股 數</u>		單位：仟股
	112年度	111年度
用以計算基本每股盈餘之普通 股加權平均股數	16,444	16,470
具稀釋作用潛在普通股之影響：		
員工酬勞	8	37
用以計算稀釋每股盈餘之普通 股加權平均股數	16,452	16,507

若本公司得選擇以股票或現金發放員工酬勞，則計算稀釋每股盈餘時，假設員工酬勞將採發放股票方式，並於該潛在普通股具有稀釋作用時計入加權平均流通在外股數，以計算稀釋每股盈餘。於次年度決議員工酬勞發放股數前計算稀釋每股盈餘時，亦繼續考量該等潛在普通股之稀釋作用。

二二、政府補助

本公司於 112 年度取得經濟部「112 年經濟部對受嚴重特殊傳染性肺炎疫情影響事業基本工資補貼」之政府補助共 46 仟元，該等金額已包含於其他收入項下。

二三、處分投資子公司

本公司於 112 年第 1 季完成清算 Study King (BVI) Co., Ltd. 及其子公司，並喪失對該等公司之控制。處分 Study King (BVI) Co., Ltd. 及其子公司之說明，請參閱本公司 112 年度合併財務報告附註二三。

二四、資本風險管理

本公司進行資本管理以確保能夠於繼續經營之前提下，藉由將債務及權益餘額最適化，以使股東報酬極大化。

本公司資本結構係由淨債務（即借款減除現金及約當現金）及權益（即股本、資本公積及保留盈餘）組成。

本公司不須遵守其他外部資本規定。

## 二五、金融工具

### (一) 公允價值資訊－非按公允價值衡量之金融工具

非按公允價值衡量之金融工具之帳面金額與公允價值無重大差異。

### (二) 公允價值資訊－以重複性基礎按公允價值衡量之金融工具

截至 112 年 12 月 31 日止，本公司並未持有按公允價值衡量之金融工具。

### (三) 金融工具之種類

	112年12月31日	111年12月31日
<u>金融資產</u>		
按攤銷後成本衡量之金融資產（註1）	\$226,143	\$255,025
<u>金融負債</u>		
按攤銷後成本衡量（註2）	27,838	34,934

註 1：餘額係包含現金及約當現金、應收票據、應收帳款、其他應收款及存出保證金等按攤銷後成本衡量之金融資產。

註 2：餘額係包含應付票據、應付帳款及其他應付款等按攤銷後成本衡量之金融負債。

### (四) 財務風險管理目的與政策

本公司之財務風險管理目標，係為管理與營運活動相關之匯率風險、利率風險、信用風險及流動風險。為降低相關財務風險，本公司致力於辨認、評估並規避市場之不確定性，以降低市場變動對本公司財務績效之潛在不利影響。本公司之重要財務活動，係經董事會及內部控制制度進行覆核。於財務計劃執行期間，本公司必須恪遵關於整體財務風險管理及權責劃分之相關財務操作程序。

#### 1. 市場風險

本公司之營運活動使本公司承擔之主要財務風險為外幣匯率變動（參閱下述(1)）及利率變動（參閱下述(2)）等市場風險。

本公司有關金融工具市場風險之暴險及其對該等暴險之管理與衡量方式並無改變。

#### (1) 匯率風險

本公司營運活動係以外幣進行交易，因此產生外幣匯率風險。本公司匯率風險管理策略為定期檢視各種幣別資產及負債之淨部位，並對該淨部位進行風險管理，因本公司之營運活動主要係以外幣進行交易，故有自然避險之效果。目前本公司並未從事衍生性金融商品交易，未來將視公司營運狀況決定是否承做遠匯外匯交易，或其他金融商品避險。

#### 敏感度分析

本公司主要受到美元匯率波動之影響。

下表詳細說明當新台幣（功能性貨幣）對各攸關外幣之匯率增加及減少 1% 時，本公司之敏感度分析。1% 係為本公司內部向主要管理階層報告匯率風險時所使用之敏感度比率，亦代表管理階層對外幣匯率之合理可能變動範圍之評估。敏感度分析僅包括流通在外之外幣貨幣性項目，並將其年底之換算以匯率變動 1% 予以調整。下表之正數係表示當新台幣相對於各相關貨幣升值 1% 時，將使稅前淨利增加之金額；當新台幣相對於各相關外幣貶值 1% 時，其對稅前淨利之影響將為同金額之負數。

	美 金 之 影 響	
	112年度	111年度
損 益	\$ 1	\$ 34

#### (2) 利率風險

因本公司同時持有固定及浮動利率組合資產。因而產生利率風險。

本公司於資產負債表日受利率暴險之金融資產及金融負債帳面金額如下：

	112年12月31日	111年12月31日
具公允價值利率風險		
－金融資產	\$ 62,000	\$ 72,000
－金融負債	7,021	11,219
具現金流量利率風險		
－金融資產	139,574	153,550

#### 敏感度分析

下列敏感度分析係依衍生及非衍生工具於資產負債表日之利率暴險而決定。對於浮動利率負債，其分析方式係假設資產負債表日流通在外之負債金額於報導期間皆流通在外。

若利率增加／減少 0.1%，在所有其他變數維持不變之情況下，本公司 112 及 111 年度之稅前／稅後淨利分別將減少／增加 140 仟元及 154 仟元。

本公司於本年度對利率之敏感度上升，主因為變動利率金融工具增加。

## 2. 信用風險

信用風險係指交易對方拖欠合約義務而造成本公司財務損失之風險。截至資產負債表日，本公司可能因交易對方未履行義務及本公司提供財務保證造成財務損失之最大信用風險暴險主要係來自於個體資產負債表所認列之金融資產帳面金額。

為減輕信用風險，本公司管理階層指派專責團隊負責授信額度之決定、授信核准及其他監控程序以確保逾期應收款項之回收已採取適當行動。此外，本公司於資產負債表日會逐一複核應收款項之可回收金額以確保無法回收之應收款項已提列適當減損損失。據此，本公司管理階層認為本公司之信用風險已顯著減少。

另因流動資金及衍生金融工具之交易對方係信用良好之銀行，故該信用風險不高。



本公司之客戶群廣大且相互無關聯，故信用風險之集中度不高。

### 3. 流動性風險

本公司係透過管理及維持足夠部位之現金及約當現金以支應營運並減輕現金流量波動之影響。本公司管理階層監督銀行融資額度使用狀況並確保借款合約條款之遵循。

截至 112 年及 111 年 12 月 31 日止，本公司未動用之融資額度參閱下列(2)融資額度之說明。

#### (1) 非衍生金融負債之流動性及利率風險表

非衍生金融負債剩餘合約到期分析係依本公司最早可能被要求還款之日期，按金融負債未折現現金流量編製。因此，本公司可被要求立即還款之銀行借款，係列於下表最早之期間內，不考慮銀行立即執行該權利之機率；其他非衍生金融負債到期分析係依照約定之還款日編製。

#### 112 年 12 月 31 日

	要求即付或 短於 1 個月	1 ~ 3 個月	3 個月~1 年	1 ~ 5 年	5 年 以 上
非衍生金融負債					
無附息負債					
應付票據及帳款	\$ 5,215	\$ 1,060	\$ 167	\$ -	\$ -
其他應付款	-	39,679	-	-	-
租賃負債	475	950	3,386	2,398	-
	<u>\$ 5,690</u>	<u>\$ 41,689</u>	<u>\$ 3,553</u>	<u>\$ 2,398</u>	<u>\$ -</u>

上述金融負債到期分析之進一步資訊如下：

	短 於 1 年	1 ~ 5 年	5 年 以 上
租賃負債	<u>\$ 4,811</u>	<u>\$ 2,398</u>	<u>\$ -</u>

#### 111 年 12 月 31 日

	要求即付或 短於 1 個月	1 ~ 3 個月	3 個月~1 年	1 ~ 5 年	5 年 以 上
非衍生金融負債					
無附息負債					
應付票據及帳款	\$ 7,678	\$ 3,847	\$ 113	\$ -	\$ -
其他應付款	-	43,745	-	-	-
租賃負債	736	1,472	6,482	2,777	-
	<u>\$ 8,414</u>	<u>\$ 49,064</u>	<u>\$ 6,595</u>	<u>\$ 2,777</u>	<u>\$ -</u>

上述金融負債到期分析之進一步資訊如下：

	短 於 1 年	1 ~ 5 年	5 年 以 上
租賃負債	\$ 8,690	\$ 2,777	\$ -

(2) 融資額度

	112年12月31日	111年12月31日
無擔保銀行透支額度 (每年重新檢視)		
—未動用金額	\$ 30,000	\$ 30,000

二六、關係人交易

除已於其他附註揭露外，本公司與關係人間之交易如下：

(一) 關係人名稱及其關係

關 係 人 名 稱	與 本 公 司 之 關 係
智盾科技有限公司	實質關係人
金點投資有限公司	實質關係人
偉立投資有限公司	主要管理階層
中央資優文教有限公司	實質關係人
郭 天 慈	實質關係人
楊 淑 玲	實質關係人
楊 麗 珠	實質關係人

(二) 營業收入

帳 列 項 目	關 係 人 類 別 / 名 稱	112年度	111年度
銷貨收入	實質關係人		
	中央資優文教有限公司	\$ 218	\$ -

對關係人之銷貨係依本公司對非關係人之定價扣除一定比例之折扣。

(三) 承租協議

帳 列 項 目	關 係 人 類 別 / 名 稱	112年度	111年度
租金支出	實質關係人		
	楊 淑 玲	\$ 72	\$ -

係承租公務車停車位租金，租金係參考鄰近停車位租金水準。

#### (四) 出租協議

##### 營業租賃出租

本公司以營業租賃出租辦公室予實質關係人及主要管理階層，租賃期間為1年，且雙方已於112年6月同意提前終止租賃契約。截至111年12月31日止，未來將收取之租賃給付總額為85仟元。112及111年度認列之租賃收入分別為34仟元及85仟元。

租賃收入彙總如下：

關係人類別／名稱	112年度	111年度
實質關係人		
金點投資有限公司	\$ 17	\$ 34
智盾科技有限公司	-	17
主要管理階層		
偉立投資有限公司	17	34
	<u>\$ 34</u>	<u>\$ 85</u>

本公司與關係人之租金收入、租金支出及水電費等交易，因無相關同類交易可循，其交易條件係依合約約定計算。

#### (五) 其他關係人交易

帳列項目	關係人類別／名稱	112年度	111年度
薪資支出	實質關係人		
	楊麗珠	\$ 600	\$ -
	郭天慈	-	33
		<u>\$ 600</u>	<u>\$ 33</u>

係關係人提供時事英文翻譯及諮詢顧問服務、短期提供解題與編輯服務之薪資，其薪資計算係參考基本工資規定決定並簽定合約。

本公司於113年1月22日董事會通過，向關係人張鎮麟董事長及郭英標董事承租辦公室，以供選才勝選相關業務推展使用，租賃期間為二年。

本公司為善盡企業社會責任培育人才，於113年3月25日董事會通過捐贈本公司自行研發之國高中智慧學習系統予關係人瀛海中學及嘉華中學，預計捐贈之內容授權費及系統維護費金額為新台幣900仟元。

(六) 主要管理階層薪酬

	112年度	111年度
短期員工福利	\$ 16,627	\$ 21,499
退職後福利	437	436
	<u>\$ 17,064</u>	<u>\$ 21,935</u>

董事及其他主要管理階層之薪酬係由董事會依照個人績效及市場趨勢決定。

二七、質抵押之資產

下列資產業經提供為消費者信用貸款之擔保品：

	112年12月31日	111年12月31日
質押定期存款（帳列按攤銷後成本衡量之金融資產）	<u>\$ 2,000</u>	<u>\$ 2,000</u>

二八、具重大影響之外幣資產及負債資訊

以下資訊係按本公司功能性貨幣以外之外幣彙總表達，所揭露之匯率係指該等外幣換算至功能性貨幣之匯率。具重大影響之外幣資產及負債如下：

112 年 12 月 31 日

外 幣 資 產	外 幣 匯 率	帳 面 金 額
貨幣性項目		
美 元	\$ 3 30.705	<u>\$ 88</u>

111 年 12 月 31 日

外 幣 資 產	外 幣 匯 率	帳 面 金 額
貨幣性項目		
美 元	\$ 112 30.710	<u>\$ 3,427</u>

具重大影響之外幣兌換損益（未實現）如下：

	112年度	111年度
外 幣 匯 率	淨兌換（損）益	淨兌換（損）益
美 元	30.705(美元:新台幣) ( <u>\$ 3</u> )	30.710(美元:新台幣) ( <u>\$ 124</u> )

## 二九、附註揭露事項

### (一) 重大交易事項及(二)轉投資事業相關資訊：

1. 資金貸與他人：無。
2. 為他人背書保證：無。
3. 期末持有有價證券情形（不包含投資子公司、關聯企業及合資權益部分）：無。
4. 累積買進或賣出同一有價證券之金額達新臺幣 3 億元或實收資本額 20% 以上：無。
5. 取得不動產之金額達新臺幣 3 億元或實收資本額 20% 以上：無。
6. 處分不動產之金額達新臺幣 3 億元或實收資本額 20% 以上：無。
7. 與關係人進、銷貨之金額達新臺幣 1 億元或實收資本額 20% 以上：無。
8. 應收關係人款項達新臺幣 1 億元或實收資本額 20% 以上：無。
9. 從事衍生工具交易：無。
10. 被投資公司資訊：附表一。

### (三) 大陸投資資訊：

1. 大陸被投資公司名稱、主要營業項目、實收資本額、投資方式、資金匯出入情形、持股比例、投資損益、期末投資帳面金額、已匯回投資損益及赴大陸地區投資限額：附表二。
2. 與大陸被投資公司直接或間接經由第三地區所發生下列之重大交易事項，及其價格、付款條件、未實現損益：無。
  - (1) 進貨金額及百分比與相關應付款項之期末餘額及百分比。
  - (2) 銷貨金額及百分比與相關應收款項之期末餘額及百分比。
  - (3) 財產交易金額及其所產生之損益數額。
  - (4) 票據背書保證或提供擔保品之期末餘額及其目的。
  - (5) 資金融通之最高餘額、期末餘額、利率區間及當年度利息總額。
  - (6) 其他對當年度損益或財務狀況有重大影響之交易事項，如勞務之提供或收受等。

學習王科技股份有限公司

被投資公司資訊、所在地區...等相關資訊

民國 112 年度

附表一

單位：除另予註明者外，為新台幣仟元

投資公司名稱	被投資公司名稱	所在地區	主要營業項目	原本期	投資資金		期末數	持		有被投資公司本期損益	本期投資損益	列之損益	備註
					去末	年		帳面金額	率				
本公司	Study King (BVI) Co., Ltd.	英屬維京群島	教育相關事業投資	\$	-	\$ 6,046	-	-	\$	34	\$	34	註 2

註 1：大陸被投資公司相關資訊請參閱附表二。

註 2：Study King (BVI) Co., Ltd.於 112 年第 1 季清算結束營運。

學習王科技股份有限公司

大陸投資資訊

民國 112 年度

附表二

單位：除另予註明者外，為新台幣仟元

大陸被投資公司名稱	主要營業項目	實收資本額	投資方式	本期匯出或收回投資金額		本期自台灣匯出投資金額	本期初累積金額	本期匯出或收回投資金額		本期自台灣匯出投資金額	本期末累積金額	被投資公司損益	本公司直接或間接持股比例	本期認列投資損益（註2）	期末帳面金額	截至本期末已匯回投資金額	止本期投資收益	備註
				匯出	收回			匯出	收回									
上海智試通信息科技有限公司	教育產品行銷	\$ (美金 5,892 200 仟元)	註1	\$ -	\$ (美金 1,818 59 仟元)	\$	5,892 200 仟元	\$ -	\$ (美金 1,818 59 仟元)	\$	-	\$ (RMB 81 18)	-	\$ (RMB 81 18)	\$	-	-	註2

本期末大陸地區累計自台灣匯出金額	經濟部投資審議會核准	經濟部投資審議會依赴陸地區投資審議會規定
\$ -	\$ -	\$124,711

註 1：學習王公司透過第三地區公司（Study King (BVI) Co., Ltd.）再投資大陸公司。

註 2：上海智試通信息科技有限公司於 112 年第 1 季清算結束營運。

註 3：學習王公司於 112 年 7 月 5 日取得經濟部投資審議委員會註銷大陸地區投資上海智試通信息科技有限公司備查函。

學習王科技股份有限公司



董事長 張鎮麟

